

PRESIDÊNCIA DA REPÚBLICA FEDERATIVA DO BRASIL
MINISTÉRIO DA INFRAESTRUTURA
COMPANHIA DOCAS DO RIO DE JANEIRO – CDRJ
AVISO DE LICITAÇÃO
REGIME DE CONTRATAÇÃO DA ESTATAL Nº 01/2020

1. DO OBJETO

- 1.1 A **COMPANHIA DOCAS DO RIO DE JANEIRO – CDRJ**, visando à contratação de sociedade empresarial especializada na **“cessão de uso onerosa de imóvel localizado em área não operacional situado no Porto de Itaguaí, Ilha da Madeira – Itaguaí/RJ”**, conforme as especificações constantes do Anexo I – Termo de Referência e nos termos do Anexo XV – Minuta de Contrato, torna público que realizará licitação, tendo como critério de julgamento a **MAIOR OFERTA DE PREÇO**, em conformidade com o art. 54, VI, da Lei nº 13.303/2016, sem antecipação da fase de habilitação, utilizando o modo de disputa aberto, regido pelas normas da Lei nº 13.303/2016, da Lei Complementar nº 123/2006, do Decreto nº 8.945/2016, da Portaria SEP/PR nº. 409/2014, da Resolução DIREXE nº 06/2020 e do Instrumento Normativo de Licitações e Contratos da **CDRJ** (IN.GECOMP.06.001 – Regulamento de Licitações e Contratos), aprovado pelo Conselho de Administração da **CDRJ** em sua 694ª Reunião, realizada em 25/06/2018, e atualizado em sua 741ª Reunião, realizada em 08/06/2020, disponível na página da **CDRJ** na internet (www.portosrio.gov.br), menu “Licitações e Contratos” e demais disposições legais pertinentes.

2. DO FORNECIMENTO DO EDITAL E DOS ESCLARECIMENTOS

- 2.1 O Edital e seus Anexos estarão disponíveis para *download*, no sítio da **CDRJ**, a partir de **26/02/2021**, no seguinte endereço eletrônico: www.portosrio.gov.br, menu “Licitações e Contratos” e depois em “Regime de Contratação da Estatal”.

3. DO RECEBIMENTO E DA ABERTURA DAS PROPOSTAS

- 3.1 Às **14:00 horas**, do dia **23/03/2021**, através de videoconferência pelo link a ser disponibilizado pela **COMISSÃO PERMANENTE DE LICITAÇÃO – CPL** a todos os interessados que manifestarem interesse na participação do Certame, encaminhando manifestação através do e-mail: cpl@portosrio.gov.br.
- 3.2 Na eventualidade de não haver expediente na data marcada para a realização desta licitação, será ela automaticamente adiada para o primeiro dia útil subsequente, no mesmo local e horário, salvo comunicado expresse da **COMISSÃO PERMANENTE DE LICITAÇÃO – CPL**.

4. DAS CONDIÇÕES DE PARTICIPAÇÃO

- 4.1 Conforme estabelecido no item “3” do Edital.

Rio de Janeiro, 26 de fevereiro de 2021.

Marli Barros de Amorim
Presidente da CPL

PRESIDÊNCIA DA REPÚBLICA FEDERATIVA DO BRASIL
MINISTÉRIO DA INFRAESTRUTURA
COMPANHIA DOCAS DO RIO DE JANEIRO – CDRJ
EDITAL DE REGIME DE CONTRATAÇÃO DA ESTATAL Nº 01/2020

1. DAS DISPOSIÇÕES PRELIMINARES

- 1.1. A **COMPANHIA DOCAS DO RIO DE JANEIRO – CDRJ** torna público que a **COMISSÃO PERMANENTE DE LICITAÇÃO – CPL**, instituída pela Portaria DIRPRE Nº. 206, de 11/12/2020, realizará licitação, com o recebimento das propostas de preços, na forma indicada neste Edital, em sessão pública a ser realizada através de videoconferência pelo link a ser disponibilizado pela **COMISSÃO PERMANENTE DE LICITAÇÃO – CPL** a todos os interessados no sítio da **CDRJ** na Internet.
- 1.2. Na hipótese de não haver expediente na data marcada para a realização desta licitação, por qualquer eventualidade, será ela automaticamente adiada para o primeiro dia útil subsequente, no mesmo local e horário, salvo comunicado expresso da **CDRJ**.
- 1.3. Esta licitação é regida pelas normas da Lei nº. 13.303/2016, da Lei Complementar nº 123/2006, do Decreto nº 8.945/2016, da Portaria SEP/PR nº.409/2014, da Resolução DIREXE nº 06/2020 e do Instrumento Normativo de Licitações e Contratos da **CDRJ** (IN.GECOMP.06.001 – Regulamento de Licitações e Contratos), aprovado pelo Conselho de Administração da **CDRJ** em sua 694ª Reunião, realizada em 25/06/2018, e atualizado em sua 741ª Reunião, realizada em 08/06/2020, disponível na página da **CDRJ** na internet (www.portosrio.gov.br), menu “Licitações e Contratos”, e demais disposições legais pertinentes.
- 1.4. O procedimento de licitação é o **REGIME DE CONTRATAÇÃO DA ESTATAL**, previsto no subitem 3.61 do Regulamento de Licitações e Contratos da **CDRJ** (IN.GECOMP.06.001), tendo como critério de julgamento a **MAIOR OFERTA DE PREÇO**, em conformidade com o art. 54, VI, da Lei nº 13.303/2016, sem antecipação da fase de habilitação, utilizando o modo de disputa aberto.
- 1.5. Todas as referências de tempo no Edital, no Aviso e durante a sessão pública observarão obrigatoriamente o horário de Brasília/DF e, dessa forma, serão registradas no sistema eletrônico.
- 1.6. Em razão da reconhecida pandemia da Covid-19 e em atendimento às recomendações dos profissionais da saúde e das autoridades governamentais, a sessão pública deste certame ocorrerá por videoconferência, a ser realizada através do Microsoft Teams®, que é uma ferramenta de colaboração corporativa pertencente à plataforma Office 365.
- 1.7. O link de acesso à reunião por videoconferência será encaminhado aos prováveis licitantes pela **COMISSÃO PERMANENTE DE LICITAÇÃO – CPL**, através do endereço eletrônico cpl@portosrio.gov.br, após manifestação dos mesmos em participar do procedimento licitatório, em até 2 (dois) dias úteis antes da sessão pública.

2. DO OBJETO

- 2.1. O objeto desta licitação é a escolha da proposta mais vantajosa para a **“cessão de uso onerosa de imóvel localizado em área não operacional situado no Porto de Itaguaí, Ilha da Madeira – Itaguaí/RJ”**, conforme o que consta no Processo Administrativo nº. 50905.000035/2020-85 e de acordo com as especificações constantes do Anexo I – Termo de Referência.

3. DAS CONDIÇÕES DE PARTICIPAÇÃO

- 3.1 Poderão participar da presente licitação empresas do ramo do objeto da licitação e que atendam a todas as exigências contidas neste Edital e seus Anexos.
- 3.2 Estarão impedidos de participar, de qualquer fase do processo, interessados que se enquadrem em uma ou mais das situações a seguir:
- 3.2.1 Em processo de falência, sob concurso de credores, em dissolução ou liquidação;
- 3.2.2 Reunidas em consórcio, qualquer que seja sua forma de constituição.
- 3.2.3 Estrangeiras, que não funcionem no país;
- 3.2.4 Que se enquadrem em um ou mais dispositivos do art. 38 da Lei nº 13.303/2016; e
- 3.2.5 Suspensas pela **CDRJ** na forma do art. 83, inciso III, da Lei nº 13.303/2016, impedidas de licitar na forma do art. 7º da Lei nº 10.520/2002 ou declarada inidônea na forma do inciso IV do art. 87 da Lei nº 8.666/1993.
- 3.3 É vedada a participação de instituições ou empresas em cujos quadros haja familiar de agente público, ocupante de cargo em comissão ou função de confiança na **CDRJ**, em conformidade com o Decreto nº. 7.203/2010.
- 3.4 Somente serão admitidas a participar desta licitação as empresas que se apresentarem à **COMISSÃO PERMANENTE DE LICITAÇÃO – CPL** munidas de Carta de Credenciamento, nos moldes do Anexo IV – Modelo de Carta de Credenciamento, por pessoa com poderes para a prática de todos os atos inerentes ao certame, inclusive renúncia ao direito de interpor e desistir de recursos, comprovando tais poderes da seguinte forma:
- 3.4.1 Se Titular, Diretor, Sócio ou Gerente: através de cópia do Estatuto ou Contrato Social, ou instrumento específico que lhe confira poderes para tanto (com firma reconhecida), devendo identificar-se exibindo a carteira de identidade ou outro documento equivalente;
- 3.4.2 Se por outra pessoa: mediante apresentação de instrumento público ou particular de procuração (com firma reconhecida), com poderes para praticar todos os atos pertinentes ao certame em nome da representada, inclusive renúncia ao direito de interpor e desistir de recursos, devendo igualmente identificar-se exibindo a carteira de identidade ou outro documento equivalente.
- 3.5 Os documentos referidos nos subitens 3.4.1 e 3.4.2 deverão ser apresentados em conjunto do envelope referido no subitem 5.1, sendo posteriormente anexados ao processo, não sendo necessária sua apresentação novamente quando da fase de habilitação, se for o caso.
- 3.6 Cada licitante será representada por um único credenciado, vedado o credenciamento de uma mesma pessoa como representante de dois ou mais licitantes.
- 3.7 Juntamente com a Carta de Credenciamento a que se refere o subitem 3.4, como requisito para participação na licitação, o licitante deverá elaborar:

- 3.7.1 Declaração de que é microempresa ou empresa de pequeno porte e que, sob as penas da Lei, cumpre os requisitos estabelecidos no art. 3º da Lei Complementar nº 123/2006 e está apta a usufruir do tratamento favorecido nos arts. 42 e 43 da referida Lei Complementar, conforme Anexo V – Modelo de Declaração de Microempresa e Empresa de Pequeno Porte.
- a) A não apresentação da declaração prevista no subitem 3.7.1 apenas produzirá o efeito de o licitante não ter direito ao tratamento favorecido previsto na Lei Complementar nº 123/2006, mesmo que seja microempresa ou empresa de pequeno porte.
- a) O licitante é responsável por solicitar seu desenquadramento da condição de microempresa ou empresa de pequeno porte quando houver ultrapassado o limite de faturamento estabelecido no art. 3º da Lei Complementar nº 123/2006, no ano fiscal anterior, sob pena de ser declarado inidôneo para licitar e contratar com a Administração Pública, sem prejuízo das demais sanções, caso usufrua ou tente usufruir indevidamente dos benefícios previstos no Decreto nº 8.538/2015.
- 3.7.2 Declaração de ciência e concordância com as condições estabelecidas neste Edital e seus Anexos, bem assim de cumprimento pleno dos requisitos habilitatórios previstos, conforme modelo do Anexo VI – Modelo de Declaração.
- 3.7.3 Declaração expressa de que inexistem fatos impeditivos para sua habilitação no certame, ciente da obrigatoriedade de declarar ocorrências posteriores, conforme modelo do Anexo VII – Modelo de Declaração Negativa de Superveniência de Fato Impeditivo da Habilitação.
- 3.7.4 Declaração de que não possui em seu quadro de pessoal empregado com menos de 18 (dezoito) anos em trabalho noturno, perigoso ou insalubre e de 16 (dezesesseis) anos em qualquer trabalho, salvo na condição de aprendiz, a partir de 14 (quatorze) anos, nos termos do inciso XXXIII do art. 7º da Constituição Federal, conforme modelo do Anexo VIII – Modelo de Declaração – Obrigações Trabalhistas.
- 3.7.5 Declaração de elaboração independente de proposta, como exigido na Instrução Normativa SLTI/ME nº 02/2009, conforme modelo do Anexo IX – Modelo de Declaração de Elaboração Independente de Proposta.
- 3.7.6 Declaração de não utilização de trabalho degradante ou forçado, nos termos do inciso III e IV do art. 1º e no inciso III do art. 5º da Constituição Federal, conforme modelo do Anexo X – Modelo de Declaração de Não Utilização de Trabalho Degradante ou Forçado.
- 3.7.7 Declaração informando se os serviços são produzidos ou prestados por empresas que comprovem cumprimento de reserva de cargos prevista em lei para pessoa com deficiência ou para reabilitado da Previdência Social e que atendam às regras de acessibilidade previstas na legislação, de acordo com o disposto no art. 93 da Lei nº 8.213/1991, conforme modelo do Anexo XI – Modelo de Declaração de Cumprimento de Reserva de Cargos.
- 3.8 A declaração falsa relativa aos subitens acima sujeitará o licitante às sanções previstas no item 12 deste Edital e na legislação vigente.
- 3.9 Os licitantes poderão visitar o imóvel objeto desta licitação, a fim de tomar conhecimento das condições do local, devendo, para tal, manifestar-se por e-mail junto à Gerência de

Desenvolvimento de Negócios – GERDEN, com vistas ao agendamento de data e hora para sua realização.

- 3.9.1 Após a diligência, o visitante receberá um atestado, nos moldes do Anexo XIII – Modelo de Atestado de Visita Técnica, que é documento necessário para habilitação nesta licitação, e que poderá ser substituído por declaração formal do próprio licitante, informando ter conhecimento das condições do local, conforme disposto na alínea “a” do subitem 7.4.4 deste Edital.
- 3.9.2 Em caso de realização de visita, a **CDRJ** deverá garantir a observância de todas as regras de boas práticas no combate da COVID-19, como por exemplo, distanciamento seguro, utilização de máscaras descartáveis, etc.
- 3.10 A falta de data ou assinatura em sua proposta de preços (Anexo III) e/ou nas declarações elaboradas pela própria licitante poderão ser supridas pelo Representante Legal presente à sessão de abertura e julgamento, desde que possua poderes para este fim nos instrumentos citados nos subitens 3.4.1 e 3.4.2 deste Edital.

4. DA IMPUGNAÇÃO E DO PEDIDO DE ESCLARECIMENTO

- 4.1 Até às 17:00h (no horário de Brasília-DF) do quinto dia útil anterior à data fixada para abertura da sessão pública, qualquer pessoa poderá impugnar o Edital, podendo apresentar a impugnação por meio do endereço eletrônico (e-mail): cpl@portosrio.gov.br.
- 4.1.1 Caberá à **COMISSÃO PERMANENTE DE LICITAÇÃO – CPL** decidir no prazo de 3 (três) dias úteis, contados da interposição, sobre a impugnação interposta.
- 4.1.2 Acolhida a impugnação contra o Edital, a **COMISSÃO PERMANENTE DE LICITAÇÃO – CPL** designará nova data para a realização do certame.
- 4.1.3 Na hipótese da **CDRJ** não responder a impugnação no prazo estabelecido no subitem 4.1.1., a licitação será suspensa e a **COMISSÃO PERMANENTE DE LICITAÇÃO – CPL** convocará nova data para a realização do certame, em conformidade com o subitem 5.4.2.5 do Instrumento Normativo de Licitações e Contratos da **CDRJ** (IN.GECOMP.06.001 – Regulamento de Licitações e Contratos).
- 4.1.4 Para fins de cômputo do prazo constante no subitem 4.1.1., serão considerados apenas os dias em que houver expediente na **CDRJ** e a partir do momento da ciência da impugnação por parte da **COMISSÃO PERMANENTE DE LICITAÇÃO – CPL**.
- 4.1.5 Se a impugnação for julgada improcedente, a **CDRJ** comunicará a decisão diretamente ao impugnante, dando seguimento à licitação, em consonância com o subitem 5.4.2.7 do Instrumento Normativo de Licitações e Contratos da **CDRJ** (IN.GECOMP.06.001 – Regulamento de Licitações e Contratos).
- 4.2 Os pedidos de esclarecimento referentes a esta licitação deverão ser recebidos pela **COMISSÃO PERMANENTE DE LICITAÇÃO – CPL** até às 17:00h (no horário de Brasília-DF) do quinto dia útil anterior à data fixada para abertura da sessão pública através do endereço eletrônico (e-mail): cpl@portosrio.gov.br.
- 4.2.1 Os esclarecimentos prestados a qualquer dos licitantes estarão disponíveis no sítio da **CDRJ** na internet (www.portosrio.gov.br), menu “Licitações e Contratos” e depois em “Regime de Contratação da Estatal”.

- 4.2.2 A **COMISSÃO PERMANENTE DE LICITAÇÃO – CPL** deverá responder os pedidos de esclarecimento antes da sessão de abertura da licitação.
- 4.3 O disposto no subitem 4.2 não interfere na apresentação de impugnação nos termos do subitem 4.1.
- 4.4 Caso a impugnação ou o pedido de esclarecimento envolva questões de ordem técnica do objeto ou de exequibilidade de preços, a **COMISSÃO PERMANENTE DE LICITAÇÃO – CPL** poderá solicitar análise e parecer prévio da área requisitante da **CDRJ**.

5. DA FORMA DE APRESENTAÇÃO DA PROPOSTA DE PREÇOS

- 5.1 Os licitantes interessados em participar do certame deverão encaminhar os envelopes das Proposta de Preços, identificados na forma abaixo, via Correios, mediante Aviso de Recebimento – AR, no endereço situado à Rua Acre, nº. 21, Centro, Rio de Janeiro/RJ, CEP: 20.081-000, até o dia anterior à data da realização da sessão pública por videoconferência, ou entregar os referidos envelopes da Propostas Comerciais, na Portaria do Edifício-Sede da **CDRJ**, mediante protocolo no endereço acima mencionado, no último dia anterior à sessão a ser realizada, atentando para o horário final do expediente da **CDRJ**, que em razão da pandemia do novo Coronavírus, deverão, previamente, contatar o telefone (21) 96980-1525, para recebimento dos mesmos, conforme preconizado neste Edital.

RCE Nº 01-2020 - (Nome Empresarial da Licitante) - PROPOSTA DE PREÇOS
--

- 5.1.1 A correspondência deverá ser endereçada com Aviso de Recebimento – AR para a **COMISSÃO PERMANENTE DE LICITAÇÃO – CPL**.
- 5.1.2 Os envelopes contendo as Propostas de Preços serão enviados pelos licitantes, devidamente lacrados, em suporte físico e só poderão ser inseridos no Sistema Eletrônico de Informação – SEI da **CDRJ**, após a sua publicização através da videoconferência, pela Presidente da **COMISSÃO PERMANENTE DE LICITAÇÃO – CPL**.
- 5.1.3 Neste primeiro momento, para fins do disposto no subitem anterior, as licitantes deverão enviar a proposta de preços, nos moldes do Anexo III – Planilha de Proposta de Preços, acompanhados dos Anexos IV, V, VI, VII, VIII, IX, X e XI.
- 5.1.4 Caso haja a realização da fase de lances prevista no subitem 6.4, deverão ser entregues propostas substitutivas ajustadas ao valor final ofertado, nos moldes do Anexo III e os documentos de habilitação previstos neste Edital.
- 5.2 No dia, hora e local previstos no subitem 1.1, em sessão pública a ser realizada através de videoconferência pelo link a ser disponibilizado pela **COMISSÃO PERMANENTE DE LICITAÇÃO – CPL** a todos os interessados no sítio da **CDRJ** na Internet, a **COMISSÃO PERMANENTE DE LICITAÇÃO – CPL** declarará aberta a sessão pública, momento a partir do qual passará à identificação dos representantes legais das licitantes e realizará a abertura dos envelopes.
- 5.2.1 É recomendável a presença dos participantes com 10 (dez) minutos de antecedência em relação ao horário previsto para a abertura da sessão virtual.
- 5.2.2 Haverá uma tolerância de 15 (quinze) minutos a contar da hora marcada para a abertura da sessão pública virtual.

- 5.2.3 Será realizada a transmissão de todos os procedimentos de abertura dos envelopes contendo a Proposta de Preços dos licitantes concorrentes.
- 5.2.4 Ao final, será lavrada a ata da sessão, por membro da **COMISSÃO PERMANENTE DE LICITAÇÃO – CPL**, da qual constarão, pelo menos, os nomes dos participantes e os locais em que se encontram e a tempestividade da remessa da documentação.
- 5.2.5 Os arquivos referentes à sessão pública, deverão ser salvos e possibilitada o total acesso e manifestação dos interessados, em prazo razoável e proporcional.
- 5.2.6 As remessas destinadas à **COMISSÃO PERMANENTE DE LICITAÇÃO – CPL**, deverão ser remetidas ao endereço indicado neste Edital.
- 5.3 Serão requisitos indispensáveis à validade da proposta os seguintes:
- 5.3.1 Ser redigida em papel timbrado do licitante, em língua portuguesa, datada, digitada, em 1 (uma) via, sem emendas, rasuras, entrelinhas ou ressalvas, devendo a última folha ser assinada (manualmente ou digitalmente) pelo representante legal da proponente ou por procurador com poderes específicos, conferidos na forma do disposto no subitem 3.4 deste Edital;
- 5.3.2 Ser apresentada com 2 (duas) casas decimais e expressa em moeda corrente nacional (R\$);
- 5.3.3 Conter prazo de validade não inferior a 90 (noventa) dias, contados a partir da data de sua apresentação;
- 5.3.4 Vincular o licitante, em especial no que se refere às condições, informações e especificações técnicas nela apresentada.
- 6. DO PROCEDIMENTO E DOS CRITÉRIOS DE JULGAMENTO (MODO DE DISPUTA ABERTO)**
- 6.1 Após o credenciamento, serão anunciadas as empresas legalmente representadas, momento a partir do qual não mais serão admitidos novos proponentes ao certame.
- 6.2 Ato contínuo, a **COMISSÃO PERMANENTE DE LICITAÇÃO – CPL** abrirá os envelopes de Propostas de Preços das licitantes, as quais ficarão disponíveis para exame dos demais interessados.
- 6.3 A escolha das propostas para a fase de lances será precedida de verificação da conformidade destas com as exigências do Edital, em especial o que consta nos subitens 3.10 e 5.2, procedendo-se à desclassificação daquelas desconformes, de forma a definir aquelas que se encontrarem aptas para a fase de lances.
- 6.4 Após a ordenação dos valores das propostas, a **COMISSÃO PERMANENTE DE LICITAÇÃO – CPL** dará início à fase de lances, ocasião em que os licitantes poderão formular seus lances, de forma sucessiva, em valores numéricos distintos e crescentes a partir do autor da proposta de menor preço, observando-se o seguinte:
- 6.4.1 O lance inicial ofertado deverá sempre ser superior ao valor da proposta de maior preço e, a partir de então, o lance de maior valor da rodada em andamento ou precedente, conforme o caso.
- 6.4.2 O lance deverá ser ofertado pelo valor global.

- 6.4.3 As rodadas de lances verbais serão repetidas quantas vezes forem necessárias.
- 6.4.4 A cada nova rodada será efetivada a classificação momentânea das propostas, de forma a definir a sequência dos lances seguintes.
- 6.4.5 O licitante poderá oferecer lance com valor igual ou inferior ao maior lance registrado, desde que seja superior ao seu último lance ofertado.
- 6.4.6 Não serão aceitos dois ou mais lances de mesmo valor, prevalecendo aquele que for recebido e registrado em primeiro lugar.
- 6.4.7 A desistência em apresentar lance verbal, quando para esse fim convocado, implicará na exclusão do licitante quanto à fase de lances verbais, mantendo-se, todavia, o último preço por ele apresentado para efeito da classificação final das propostas.
- 6.4.8 A **COMISSÃO PERMANENTE DE LICITAÇÃO – CPL** poderá, motivadamente, estabelecer limite de tempo para oferta de lances e intervalo mínimo de diferença de valores entre os lances, que deve incidir em relação à proposta que cobrir a melhor oferta, mediante prévia comunicação aos licitantes e expressa menção na ata da sessão.
- 6.4.9 O encerramento da etapa competitiva de lances dar-se-á quando, indagados pela **COMISSÃO PERMANENTE DE LICITAÇÃO – CPL**, todos os licitantes participantes manifestarem seu desinteresse em apresentar novos lances.
- 6.4.10 Após o encerramento da etapa de lances, se a diferença entre a melhor proposta e a segunda colocada for de, pelo menos 10% (dez por cento), a **COMISSÃO PERMANENTE DE LICITAÇÃO – CPL** poderá admitir o reinício da disputa aberta, observado o rito previsto neste Edital, para a definição das demais colocações.
- 6.5 Após o encerramento da etapa de lances da sessão pública, a **COMISSÃO PERMANENTE DE LICITAÇÃO – CPL** deverá encaminhar contraproposta ao licitante que tenha apresentado lance mais vantajoso, para que seja obtida melhor proposta, observado o critério de julgamento, não se admitindo negociar condições diferentes daquelas previstas neste Edital.
- 6.5.1 A negociação será realizada em sessão pública virtual, podendo ser acompanhada pelos demais licitantes.
- 6.5.2 Após a tentativa de negociação, quaisquer propostas que permanecerem com o valor abaixo do valor estimado serão desclassificadas.
- 6.6 Na sequência, a **COMISSÃO PERMANENTE DE LICITAÇÃO – CPL** suspenderá a sessão marcando de imediato nova data para que a licitante mais bem colocada na fase de lances, observada a classificação final, apresente a proposta de preços nos moldes do Anexo III – Planilha de Proposta de Preços ajustada ao valor final ofertado.
- 6.7 Juntamente com o Anexo III previsto no subitem anterior, o licitante deverá enviar também dentro de 1 (um) envelope toda a documentação de habilitação prevista no subitem 7.4, contendo: Nome Empresarial da licitante; Número da licitação e a Identificação, conforme exemplo abaixo:

- 6.8 No julgamento das propostas de preços, considerar-se-á vencedora aquela que, obedecendo às condições, especificações e procedimentos estabelecidos neste Edital, apresentar a “**MAIOR OFERTA DE PREÇO**”.
- 6.9 Não será considerada qualquer oferta de vantagem não prevista neste Edital.
- 6.10 Serão desclassificados(as):
- 6.10.1 Os licitantes que não enviarem nos envelopes os documentos conforme subitem 6.7 deste Edital;
 - 6.10.2 As propostas de preços que não atenderem às exigências do ato convocatório da licitação ou que contenham outras condições que não as constantes deste Edital e de seus Anexos;
 - 6.10.3 As propostas de preços que apresentarem valores inferiores ao preço global mínimo fixado neste Edital, conforme discriminado no Anexo II – Planilha de Estimativa de Preços, que é de **R\$ 1.144.320,00 (um milhão, cento e quarenta e quatro mil, trezentos e vinte reais)**;
 - 6.10.4 As propostas que contenham vícios ou ilegalidades.
- 6.11 A proposta de preços será verificada quanto a eventuais erros aritméticos, os quais serão corrigidos pela **COMISSÃO PERMANENTE DE LICITAÇÃO – CPL**.
- 6.12 Se a proposta não for aceitável, a **COMISSÃO PERMANENTE DE LICITAÇÃO – CPL** desclassificará o licitante e convocará o próximo colocado, na ordem de classificação final, até a apuração de uma proposta que atenda o Edital.
- 6.13 Por ocasião da aceitabilidade da proposta de preços, em especial quando houver assuntos técnicos, a **COMISSÃO PERMANENTE DE LICITAÇÃO – CPL** poderá solicitar análise e parecer prévio da área requisitante da **CDRJ**.
- 6.14 Constatando o atendimento da proposta às exigências fixadas no Edital, o licitante terá sua proposta aceita, passando então para a fase de habilitação.
- 6.15 Será divulgado na página da **CDRJ** na internet (www.portosrio.gov.br) o julgamento da **COMISSÃO PERMANENTE DE LICITAÇÃO – CPL** sobre a classificação e, se for o caso, a desclassificação de propostas.

7. DA HABILITAÇÃO

- 7.1 Como condição prévia ao exame da documentação de habilitação do licitante, conforme subitem 7.4, a **COMISSÃO PERMANENTE DE LICITAÇÃO – CPL** verificará o eventual descumprimento das condições de participação, especialmente quanto à existência de sanção que impeça a participação no presente certame ou a futura contratação, mediante consulta ao:
- 7.1.1 SICAF, a fim de se verificar a composição societária das empresas e certificar eventual participação indireta que ofenda o art. 38 da Lei nº 13.303/2016;
 - 7.1.2 Cadastro Nacional de Condenações Cíveis por Atos de Improbidade Administrativa, mantido pelo Conselho Nacional de Justiça – CNJ, no endereço eletrônico www.cnj.jus.br/improbidade_adm/consultar_requerido.php;

- 7.1.3 Cadastro Nacional de Empresas Inidôneas e Suspensas – CEIS, no endereço eletrônico www.portaldatransparencia.gov.br;
- 7.1.4 Cadastro Nacional de Empresas Punidas – CNEP, no endereço eletrônico www.portaldatransparencia.gov.br;
- 7.1.5 Cadastro de Empresas Suspensas mantido no site da CDRJ na internet, no endereço eletrônico www.portosrio.gov.br, menu “Licitações e Contratos”; e
- 7.1.6 Lista de Inidôneos, mantida pelo Tribunal de Contas da União – TCU.
- 7.2 As consultas previstas no subitem 7.1 realizar-se-ão em nome da empresa licitante e de seu sócio majoritário.
- 7.3 Constatada a existência de sanção, a **COMISSÃO PERMANENTE DE LICITAÇÃO – CPL** reputará o licitante inabilitado por falta de condição de participação.
- 7.4 A regularidade quanto à habilitação jurídica, fiscal, técnica e econômico-financeira da licitante vencedora será verificada através da apresentação dos documentos a seguir relacionados:
- 7.4.1 HABILITAÇÃO JURÍDICA
- Cédula de identidade, no caso de pessoa física;
 - Registro comercial, no caso de empresa individual;
 - Ato constitutivo, Estatuto ou Contrato Social em vigor, devidamente registrado, em se tratando de sociedades comerciais sendo que, no caso de sociedades por ações, deverá se fazer acompanhar da ata de eleição de seus administradores;
 - Inscrição do ato constitutivo, no caso de sociedades civis, acompanhada de ato formal de designação de diretoria em exercício;
 - Ato constitutivo, devidamente arquivado na Junta Comercial ou no Registro Civil das Pessoas Jurídicas, ou documento equivalente expedido por uma destas duas entidades, onde conste que a licitante é microempresa ou empresa de pequeno porte, ou ainda, mediante declaração emitida pelo SICAF;
 - Decreto de autorização ou equivalente, em se tratando de empresa ou sociedade estrangeira em funcionamento no País, e ato de registro ou autorização para funcionamento expedido pelo órgão competente quando a atividade assim o exigir;
- 7.4.2 REGULARIDADE FISCAL
- Prova de inscrição no CNPJ ou CPF, conforme o caso;
 - Prova de regularidade com a Fazenda Nacional e com o INSS, mediante a apresentação da Certidão Negativa, ou Positiva com efeitos de Negativa, de Débitos relativos aos Tributos Federais e a Dívida Ativa da União, expedida conjuntamente pela Secretaria da Receita Federal do Brasil (RFB) e pela Procuradoria-Geral da Fazenda Nacional (PGFN);
 - Prova de regularidade relativa ao Fundo de Garantia por Tempo de Serviço (FGTS), mediante a apresentação do Certificado de Regularidade do FGTS (CRF).
- 7.4.3 QUALIFICAÇÃO ECONÔMICO-FINANCEIRA
- Balanço patrimonial e demonstrações contábeis referentes ao último

exercício social, exigíveis na forma da lei, comprovando índices de liquidez geral (LG), liquidez corrente (LC), e solvência geral (SG) superiores a 1 (um);

- i. A comprovação do índice acima será feita através da apresentação, pela licitante, de demonstrativo de cálculo a partir do balanço apresentado: a) Índice de Liquidez Corrente (ILC) = (Ativo Circulante) / (Passivo Circulante); b) Índice de Liquidez Geral (ILG) = (Ativo Circulante + Realizável a Longo Prazo) / (Passivo Circulante + Exigível a Longo Prazo); c) Solvência Geral (SG) = (Ativo Total / Passivo circulante + Exigível a Longo Prazo);
 - ii. As empresas que se utilizam do Sistema Público de Escrituração Digital – SPED, deverão comprovar a Escrituração Contábil Digital – ECD por meio de recibo de entrega junto à Receita Federal, igualmente, deverão apresentar o Balanço Patrimonial do último exercício social exigível;
 - iii. As empresas recém constituídas, cujo Balanço Patrimonial ainda não seja exigível, deverão apresentar o Balanço de Abertura, contendo carimbo e assinatura do representante legal da empresa e do contador;
 - iv. As empresas que estiveram inativas no ano anterior deverão apresentar cópia da declaração de inatividade entregue à Receita Federal, apresentando o último balanço patrimonial que antecede à condição de inatividade.
 - v. Todos os documentos referentes à alínea “a” deverão conter as assinaturas dos representantes legais da licitante e do contador responsável, registrado no Conselho Regional de Contabilidade.
- b) Comprovação de capital social ou patrimônio líquido correspondente a 10% (dez por cento) do valor estimado desta licitação, exigida somente no caso de a licitante apresentar resultado igual ou inferior a 1 (um) nos índices Liquidez Geral, Liquidez Corrente e Solvência Geral;
- c) Certidão negativa de falência ou recuperação judicial e extrajudicial, expedida pelo distribuidor da sede do licitante, em até no máximo 90 (noventa) dias da data da sessão pública deste certame.

7.4.4 QUALIFICAÇÃO TÉCNICA

- a) Atestado de Visita Técnica emitido pela Gerência de Desenvolvimento de Negócios – GERDEN, nos moldes do Anexo XIII – Modelo de Atestado de Visita Técnica, atestando que a licitante tomou conhecimento de todas as informações e das condições locais para cumprimento das obrigações objeto desta licitação.
- i. O agendamento de data e hora para a realização da visita ao imóvel, a fim de tomar conhecimento das condições do local, deverá ser realizado junto à Gerência de Desenvolvimento de Negócios – GERDEN, pelos telefones: (21) 2253-2485 / 2823 / 1985.
 - ii. O atestado citado para sua habilitação neste certame não é obrigatório e poderá ser substituído por declaração formal do licitante, informando ter conhecimento das condições do local.

7.5 Todas as certidões deverão estar com prazo de validade vigente na data de sua apresentação.

- 7.6 Sempre que possível, os documentos de que tratam os subitens 7.4.1, 7.4.2 e 7.4.3 poderão ser substituídas pelas informações contidas no SICAF, para fins de habilitação, desde que estejam dentro do prazo de validade, conforme disposto na IN SEGES/MP nº 3/2018, sendo confirmadas as informações, por meio de consulta online, realizada pela **COMISSÃO PERMANENTE DE LICITAÇÃO – CPL**.
- 7.7 As licitantes que optarem pela utilização do SICAF, conforme subitem 7.6, deverão inserir a Declaração do Anexo XII – Modelo de Declaração – SICAF no envelope de que trata o subitem 6.14.
- 7.8 Havendo irregularidade no Registro Cadastral da licitante perante o SICAF, a mesma será inabilitada.
- 7.9 Os documentos de habilitação poderão ser apresentados nas formas abaixo:
- a) em original;
 - b) em cópia autenticada por cartório competente;
 - c) em cópia autenticada pela **COMISSÃO PERMANENTE DE LICITAÇÃO – CPL**, mediante apresentação dos originais; ou
 - d) em publicação em órgão da imprensa oficial.
- 7.10 Não serão aceitos protocolos de entrega ou solicitações de documento em substituição aos documentos requeridos no presente Edital e seus Anexos.
- 7.11 Sob pena de inabilitação, todos os documentos apresentados para habilitação deverão estar em nome do licitante, com número do CNPJ e, preferencialmente, com o endereço respectivo.
- 7.11.1 Se o licitante for a matriz, todos os documentos deverão estar em nome da matriz; ou
- 7.11.2 Se o licitante for a filial, todos os documentos deverão estar em nome da filial, exceto aqueles documentos que, pela própria natureza, comprovadamente forem emitidos somente em nome da matriz.
- 7.12 Em se tratando de microempresa ou empresa de pequeno porte, a comprovação da regularidade fiscal somente será exigida para efeito de contratação e não como condição para participação na licitação.
- 7.12.1 Na hipótese de haver alguma restrição relativa à regularidade fiscal quando da comprovação de que trata o subitem 7.12, será assegurado prazo de 5 (cinco) dias úteis, prorrogável por igual período, para a regularização da documentação, a realização do pagamento ou parcelamento do débito e a emissão de eventuais certidões negativas ou positivas com efeito de certidão negativa.
- 7.12.2 Para aplicação do disposto no subitem 7.12.1, o prazo para regularização fiscal será contado a partir da divulgação do resultado da fase de habilitação.
- 7.12.3 A prorrogação do prazo prevista no subitem 7.12.1 poderá ser concedida, a critério da **CDRJ**, quando requerida pela licitante, mediante apresentação da devida justificativa.
- 7.12.4 A abertura da fase recursal em relação ao resultado do certame ocorrerá após os prazos de regularização fiscal de que tratam os subitens 7.12.1 e 7.12.3.

- 7.12.5 A não regularização da documentação no prazo previsto nos subitens 7.12.1. e 7.12.3 implicará decadência do direito à contratação, sem prejuízo das sanções previstas no item 12 deste Edital e na Lei nº. 13.303/2016, sendo facultado à **CDRJ** convocar os licitantes remanescentes, na ordem de classificação, ou revogar a licitação.
- 7.13 É de caráter eliminatório o não atendimento das condições de habilitação solicitadas neste item 7 e seus subitens. Ocorrido isto, será retomada a sessão pública e chamadas as demais licitantes, na ordem de classificação, e após a tentativa de negociação, para fazê-lo nas condições de suas respectivas ofertas, observando que a **COMISSÃO PERMANENTE DE LICITAÇÃO – CPL** examinará a aceitabilidade, quanto ao objeto e valor, até que encontre uma proposta que atenda integralmente o Edital.
- 7.13.1 Por ocasião da documentação de habilitação, em especial a que trata da habilitação técnica, a **COMISSÃO PERMANENTE DE LICITAÇÃO – CPL** poderá solicitar análise e parecer prévio da área requisitante da **CDRJ**.
- 7.14 Constatando o atendimento às exigências fixadas no Edital, o licitante será declarado habilitado e, conseqüentemente, vencedor.
- 7.15 Estando todas as participantes presentes na sessão e devidamente representadas, poderão declarar expressamente que não têm intenção de recorrer, fato que será registrado em ata, a fim de produzir os devidos efeitos jurídicos.
- 7.16 Não havendo intenção de recurso ou tendo ocorrido renúncia expressa dele, por parte de todos os representantes, a **COMISSÃO PERMANENTE DE LICITAÇÃO – CPL** declarará a sessão encerrada.
- 7.17 Terminados os trabalhos, a **COMISSÃO PERMANENTE DE LICITAÇÃO – CPL** elaborará Relatório Final, consignando uma retrospectiva das fases da licitação e, baseada na Classificação Final obtida de acordo com os critérios de julgamento, concluirá, formal e explicitamente, pela indicação da licitante vencedora da licitação.
- 7.18 Em cada reunião será lavrada ata, consignando todas as ocorrências do procedimento, assinada por todos os membros da **COMISSÃO PERMANENTE DE LICITAÇÃO – CPL**.
- 7.19 Não será concedido prazo de prorrogação para apresentação de qualquer documento exigido no Edital, ressalvada a hipótese prevista no art. 4º do Decreto nº 8.538/2015, nem serão considerados documentos que não estejam previstos no Edital.

8. DOS RECURSOS ADMINISTRATIVOS

- 8.1 A intenção de recorrer, direito assegurado a qualquer licitante, deve ser manifestada e motivada por ocasião da declaração do vencedor, ao final da sessão, com registro em ata da síntese de suas razões, momento a partir do qual será concedido ao interessado o prazo de 5 (cinco) dias úteis, a contar do dia útil subsequente ao término da sessão pública, para a apresentação das razões do recurso, ficando os demais licitantes desde logo intimados para apresentar as contrarrazões em igual prazo, que começará a correr no dia útil subsequente ao término do prazo do recorrente, sendo-lhes assegurada vista imediata dos autos.
- 8.1.1 No momento da apresentação da intenção de recorrer, cabe à **COMISSÃO PERMANENTE DE LICITAÇÃO – CPL** avaliar tão somente a existência dos pressupostos recursais, o que se restringe à aferição de sucumbência, tempestividade, legitimidade, interesse e motivação.

- a) A **COMISSÃO PERMANENTE DE LICITAÇÃO – CPL** examinará a intenção de recurso, aceitando-a ou, motivadamente, rejeitando-a, caso a licitante deixe de demonstrar algum dos pressupostos recursais constantes do subitem acima;
- b) É vedado rejeitar o recurso de pleno em razão da discordância de mérito com os motivos apresentados pelo licitante.
- 8.2 É de inteira responsabilidade dos licitantes a correta apresentação da intenção e das razões recursais, podendo estes, caso seja detectado pela **CDRJ** que se trata de mero recurso protelatório, sofrer a sanção prevista no inciso I do subitem 12.5.1 deste Edital.
- 8.3 Na hipótese de interposição de recurso, os autos do processo permanecerão com vista franqueada aos interessados mediante solicitação por endereço eletrônico (e-mail): cpl@portosrio.gov.br.
- 8.4 No caso de não apresentação das razões de recurso, após o prazo estabelecido no item 8.1, a **COMISSÃO PERMANENTE DE LICITAÇÃO – CPL** desconsiderará a manifestação feita em sessão, não conhecendo do recurso.
- 8.5 Os recursos deverão ser dirigidos à **COMISSÃO PERMANENTE DE LICITAÇÃO – CPL** através do endereço eletrônico (e-mail): cpl@portosrio.gov.br e observar:
- 8.5.1 Quanto à sua interposição, o prazo constante do subitem 8.1;
- 8.5.2 A forma escrita, com a assinatura manual ou digital do licitante ou seu representante legal;
- 8.5.3 A legitimidade e o interesse recursal; e
- 8.5.4 A fundamentação.
- 8.6 A **COMISSÃO PERMANENTE DE LICITAÇÃO – CPL** disporá de até 5 (cinco) dias úteis, contados do dia útil subsequente ao término do prazo previsto no subitem 8.1, para julgar o(s) recurso(s) interposto(s).
- 8.6.1 Caso as razões recursais envolvam questões de ordem técnica ou de exequibilidade dos preços propostos, a **COMISSÃO PERMANENTE DE LICITAÇÃO – CPL** poderá solicitar análise e parecer prévio da área requisitante da **CDRJ**;
- 8.6.2 Caso seja necessário devido à complexidade do assunto e com a devida justificativa nos autos, o prazo constante no subitem 8.6 poderá ser ampliado.
- 8.7 Após julgamento do(s) recurso(s), a **COMISSÃO PERMANENTE DE LICITAÇÃO – CPL** elaborará Relatório circunstanciado com vistas ao Diretor-Presidente para decisão definitiva.
- 8.8 O acolhimento do recurso importará na invalidação apenas dos atos insuscetíveis de aproveitamento.
- 9. DA ADJUDICAÇÃO E DA HOMOLOGAÇÃO**
- 9.1 A falta de manifestação imediata e motivada do licitante no prazo previsto no subitem 8.1, quanto à intenção de recorrer, importará na decadência desse direito, ficando a **COMISSÃO PERMANENTE DE LICITAÇÃO – CPL** autorizada a adjudicar o objeto à licitante declarada vencedora.

- 9.2 Decididos os recursos e constatada a regularidade dos atos praticados, o Diretor-Presidente adjudicará o objeto e homologará o procedimento licitatório.

10. DO INSTRUMENTO CONTRATUAL

- 10.1 Homologada a licitação pelo Diretor-Presidente, o adjudicatário será convocado para assinar o instrumento contratual em até 10 (dez) dias úteis, prorrogável uma vez por igual período, desde que devidamente justificado, observando ainda as demais disposições deste item 10.
- 10.2 Se o adjudicatário, convocado dentro do prazo de validade da sua proposta, não assinar, não aceitar ou não retirar o instrumento contratual, injustificadamente, ou ainda, não apresentar situação regular, estará sujeito às penalidades previstas no item 12 deste Edital e na Lei nº 13.303/2016. Neste caso, a **COMISSÃO PERMANENTE DE LICITAÇÃO – CPL** examinará as ofertas subsequentes e a habilitação das licitantes, observada a ordem final de classificação, até a apuração de uma que atenda ao Edital, sendo o mesmo convocado para negociar o preço ofertado em igual prazo e nas mesmas condições propostas pelo primeiro colocado, inclusive quanto aos preços atualizados em conformidade com o Edital.
- 10.3 O resultado final será divulgado na página da **CDRJ** na internet (www.portosrio.gov.br), menu “Licitações e Contratos”.
- 10.4 A contratação será formalizada por intermédio de instrumento contratual (Anexo XV) com base nos dispositivos da Lei nº. 13.303/2016 e do Instrumento Normativo de Licitações e Contratos da **CDRJ** (IN.GECOMP.06.001 – Regulamento de Licitações e Contratos).
- 10.5 O ato de assinatura do instrumento contratual realizar-se-á via plataforma do Sistema Eletrônico da Informação – SEI!, mediante disponibilização de link externo por parte da **CDRJ** à licitante em momento oportuno.
- 10.5.1 O cadastro no SEI! deverá ser feito por aquele(a) que efetivamente irá assinar o instrumento contratual.
- 10.5.2 Para aprovação do cadastro, será necessário apresentar cópia de RG e CPF, além do Termo de Veracidade assinado, via e-mail para protocoloexterno@infraestrutura.gov.br, ao Ministério da Infraestrutura, Órgão que vinculou a **CDRJ** ao SEI!. Após aprovação deste cadastro, os usuários poderão utilizar o Peticionamento do Sistema Eletrônico de Informação (SEI!).
- 10.5.3 Caso o usuário não disponha de meios para realizar a digitalização dos documentos necessários para liberação do seu cadastro como usuário externo, poderá, excepcionalmente, dirigir-se ao Protocolo da **CDRJ** (Rua Acre, nº. 21, Centro – Rio de Janeiro / RJ, CEP: 20.081-000) munido dos documentos originais e cópias que serão digitalizados para realizar a ativação no SEI!.
- 10.6 A assinatura do instrumento contratual ficará condicionada à aferição da regularidade da futura **CESSIONÁRIA**, em conformidade com o item 7 – Da Habilitação, e à consulta ao CADIN, em conformidade com o disposto no art. 6º, inciso III, da Lei nº. 10.522/02.
- 10.7 Caso as partes não assinem o instrumento contratual no mesmo momento, caberá à **CESSIONÁRIA** assinar o instrumento primeiro e devolver para assinatura da **CDRJ**.
- 10.8 A **CESSIONÁRIA** deve manter durante a vigência do instrumento contratual as condições de habilitação para contratar com a **CDRJ**, apresentando, sempre que exigido, os comprovantes de regularidade, particularmente no que tange à capacidade técnico-

operativa e à regularidade fiscal.

- 10.9 O licitante, em vias de ser julgado vencedor ou já vencedor da licitação, ou já convidado a assinar o instrumento contratual com a **CDRJ**, poderá perder sua condição para assinar o aludido instrumento, caso se encontre em estado de falência, insolvência notória ou situação econômico-financeira comprometida.
- 10.10 O prazo de execução do instrumento contratual corresponde ao prazo que a **CESSIONÁRIA** dispõe para executar a sua obrigação. Já o prazo de vigência corresponde ao prazo em que ele é considerado apto a produzir efeitos até que todos os seus efeitos sejam consumidos, inclusive recebimento e pagamento por parte da **CDRJ**, excetuando-se o prazo de garantia técnica.

11. DO PAGAMENTO

- 11.1 Formalizado o instrumento contratual, a **CESSIONÁRIA** suportará o pagamento mensal em favor da **CDRJ**, conforme o Anexo III (Planilha de Proposta de Preços) e a Cláusula Sexta do Anexo XV (Minuta de Contrato).

12. DAS SANÇÕES

- 12.1 A **CESSIONÁRIA**, em caso de inadimplemento de suas obrigações, garantido o contraditório e a ampla defesa anteriormente a sua aplicação definitiva, ficará sujeita às seguintes sanções previstas no art. 83 da Lei nº 13.303/2016:
- I. Advertência;
 - II. Multa moratória;
 - III. Multa compensatória;
 - IV. Suspensão do direito de participar de licitação e impedimento de contratar com a **CDRJ**, por até 2 (dois) anos.
- 12.2 As sanções constantes dos incisos II e III do subitem anterior poderão ser aplicadas de forma cumulativa com as constantes dos incisos I e IV do mesmo subitem, conforme a gravidade do fato, facultada a defesa prévia do interessado, no prazo de 10 (dez) dias úteis.
- 12.3 São consideradas condutas reprováveis e passíveis de sanções, dentre outras:
- I. Interpor recurso meramente protelatório;
 - II. Não manter a proposta ou abandonar o certame;
 - III. Deixar de apresentar, apresentar em manifesta desconformidade ou apresentar parcialmente documentação exigida no certame;
 - IV. Declarar falsamente que cumpre algum dos requisitos previstos no subitem 3.7 deste Edital;
 - V. Não atender, sem justificativa, à convocação para assinatura do instrumento contratual ou retirada do instrumento equivalente;
 - VI. Apresentar documento falso em qualquer processo administrativo instaurado pela **CDRJ**;
 - VII. Demonstrar não possuir idoneidade para contratar com a **CDRJ** em virtude de atos ilícitos praticados;
 - VIII. Afastar ou procurar afastar participante, por meio de violência, grave ameaça, fraude ou oferecimento de vantagem de qualquer tipo;
 - IX. Agir de má-fé na relação contratual, comprovada em processo específico;
 - X. Incurrir em inexecução contratual;
 - XI. Ter frustrado ou fraudado, mediante ajuste, combinação ou qualquer outro expediente, o caráter competitivo do procedimento licitatório;

- XII. Ter impedido, perturbado ou fraudado a realização de qualquer ato do procedimento licitatório;
- XIII. Ter afastado ou procurado afastar licitante, por meio de fraude ou oferecimento de vantagem de qualquer tipo;
- XIV. Agir em conluio com empresa do mesmo grupo econômico com o objetivo de manipular o caráter competitivo da licitação;
- XV. Ter fraudado licitação pública ou instrumento contratual dela decorrente;
- XVI. Ter criado, de modo fraudulento ou irregular, pessoa jurídica para participar de licitação pública ou celebrar instrumento contratual;
- XVII. Ter obtido vantagem ou benefício indevido, de modo fraudulento, de modificações ou prorrogações de instrumentos contratuais celebrados com a **CDRJ**, sem autorização em lei, no ato convocatório da licitação ou nos respectivos instrumentos contratuais;
- XVIII. Ter manipulado ou fraudado o equilíbrio econômico-financeiro dos instrumentos contratuais celebrados com a **CDRJ**;
- XIX. Ter dificultado atividade de investigação ou fiscalização de órgãos, entidades ou agentes públicos;
- XX. Ter intervindo em sua atuação, inclusive no âmbito das agências reguladoras e dos órgãos de fiscalização;
- XXI. Ter sofrido condenação definitiva por prática, por meios dolosos, de fraude fiscal no recolhimento de quaisquer tributos;
- XXII. Ter deixado de proceder ao pagamento de salários, vale-transporte e de auxílio-alimentação dos empregados na data fixada;
- XXIII. Ter deixado de cumprir com as obrigações relativas a encargos sociais, previdenciários e trabalhistas;
- XXIV. Deixar de manter o nível de qualidade exigido pela **CDRJ** na execução do instrumento contratual, bem como deixar de evitar a sua degeneração quando for o caso.

12.4 DA SANÇÃO DE ADVERTÊNCIA

12.4.1 A aplicação da sanção de advertência se efetiva com o registro da mesma junto ao SICAF ou em outro sistema próprio para este fim.

12.4.1.1 A reincidência da sanção de advertência ensejará a aplicação de penalidade de multa compensatória pela **CDRJ**.

12.5 DA SANÇÃO DE MULTA

12.5.1 A multa poderá ser aplicada, dentre outros, nos seguintes casos:

- I. Em decorrência da interposição de recursos meramente procrastinatórios, poderá ser aplicada multa correspondente a até 5% (cinco por cento) do valor estimado para a licitação em questão;
- II. Em decorrência da não regularização da documentação de habilitação, nos termos do art. 43, § 1º, da Lei Complementar nº 123/2006, no prazo de até 5 (cinco) dias úteis, prorrogáveis pelo mesmo período, a pedido justificado pela licitante, poderá ser aplicada multa correspondente a até 5% (cinco por cento) do valor estimado para a licitação em questão;
- III. Em decorrência da declaração falsa relativa aos requisitos previstos no subitem 3.7 deste Edital, poderá ser aplicada multa correspondente a até 5% (cinco por cento) do valor estimado para a licitação em questão;
- IV. Em decorrência da não apresentação de documentação exigida no certame, poderá ser aplicada multa correspondente a até 5% (cinco por cento) do valor estimado para a licitação em questão;
- V. Nos casos em que a licitante não mantiver a sua proposta, poderá ser

- aplicada multa correspondente a até 10% (dez por cento) do valor estimado para a licitação em questão;
- VI. Nos casos em que a licitante apresentar documento falso, cometer fraude ou comportar-se de modo inidôneo, poderá ser aplicada multa correspondente a até 20% (vinte por cento) do valor estimado para a licitação em questão;
 - VII. Pela recusa em assinar, aceitar ou retirar o instrumento contratual, no prazo previsto no Edital, poderá ser aplicada multa correspondente a até 5% (cinco por cento) do valor estimado para a licitação em questão;
 - VIII. No caso de atraso na entrega da garantia contratual, após 10 (dez) dias úteis contados da data de assinatura do instrumento contratual, incidirá multa correspondente a 0,07% (sete centésimos por cento) do valor do instrumento contratual por dia de atraso, observado o máximo de 2% (dois por cento);
 - IX. Nos demais casos de atraso (ou no caso de atraso na execução contratual), incidirá multa na razão de 0,5% (cinco décimos por cento) ao dia sobre o valor do instrumento contratual, limitada a incidência a 10 (dez) dias. A partir do 11º (décimo primeiro) dia, o percentual de multa será de 10% (dez por cento) sobre o valor do instrumento contratual.
 - X. No caso de inexecução parcial, incidirá multa na razão de 20% sobre o valor do instrumento contratual;
 - XI. No caso de inexecução total, incidirá multa na razão de 30% sobre o valor do instrumento contratual.
- 12.5.2 Os casos previstos no subitem anterior são meramente exemplificativos, podendo a **CDRJ** sugerir a aplicação de um percentual de multa para outros casos devendo, entretanto, levar em consideração a conduta praticada e a intensidade do dano provocado e segundo os critérios de razoabilidade e proporcionalidade.
- 12.5.3 O não pagamento da multa aplicada importará na tomada de medidas judiciais cabíveis e poderá ensejar a aplicação de suspensão do direito de participar de licitação e impedimento de contratar com a **CDRJ**, por até 2 (dois) anos.
- 12.5.4 A aplicação da sanção de multa será registrada no SICAF ou em outro sistema próprio para este fim.
- 12.6 DA SANÇÃO DE SUSPENSÃO
- 12.6.1 Cabe a sanção de suspensão em razão de ação ou omissão capaz de causar, ou que tenha causado dano à **CDRJ**, suas instalações, pessoas, imagem, meio ambiente ou a terceiros.
- 12.6.2 A sanção de suspensão do direito de participar de licitação e impedimento de contratar importa, durante sua vigência, na suspensão de registro cadastral, se existente, ou no impedimento de inscrição cadastral.
- 12.6.3 A aplicação da sanção de suspensão será registrada no SICAF ou em outro sistema próprio para este fim.
- 12.7 Para aplicação de quaisquer das sanções previstas no subitem 12.1, a **CDRJ** definirá o rito apropriado, observando, em especial, o seguinte:
- I. Notificação formal à **CESSIONÁRIA**;
 - II. Garantia do contraditório e da ampla defesa;
 - III. Concessão de prazo de 10 (dez) dias úteis para apresentar manifestação.

- 12.8 A multa será aplicada pela **FISCALIZAÇÃO**, podendo a **CESSIONÁRIA**, no prazo máximo de 10 (dez) dias, contados da notificação, oferecer recurso ao Diretor-Presidente da **CDRJ**, através da **FISCALIZAÇÃO**, que o encaminhará devidamente informado.
- 12.9 No caso de indeferimento da defesa apresentada, e uma vez concluído o processo administrativo, a multa porventura aplicada fica, desde logo, considerada dívida líquida e certa, ficando a **CDRJ** autorizada a descontar do pagamento a ser efetuado pela **CESSIONÁRIA**.
- 12.9.1 Se o valor a ser pago pela **CESSIONÁRIA** não for suficiente para cobrir o valor da multa, a diferença será descontada da garantia contratual.
- 12.9.2 Se o valor do pagamento e da garantia forem insuficientes, fica a **CESSIONÁRIA** obrigada a recolher a importância devida no prazo de 15 (quinze) dias, contado da comunicação oficial.
- 12.9.3 Caso não haja o recolhimento da multa no prazo acima, em último caso, o valor da multa será cobrado judicialmente.
- 12.9.4 Caso o valor da garantia seja utilizado no todo ou em parte para o pagamento da multa, aquela deverá ser complementada no prazo de até 10 (dez) dias úteis, contado da solicitação da **CDRJ**.
- 12.10 As decisões oriundas dos processos administrativos sancionatórios serão publicadas no Diário Oficial da União (DOU).

13. DAS DISPOSIÇÕES FINAIS

- 13.1 A apresentação de uma proposta na licitação fará prova de que a empresa licitante:
- 13.1.1 Examinou criteriosamente todos os documentos do Edital e seus Anexos, que os comparou entre si e obteve expressamente da **CDRJ** as informações necessárias, antes de apresentá-la;
- 13.1.2 Conhece e concorda com todas as especificações e condições do Edital;
- 13.1.3 Considerou que o Edital e seus Anexos permitiram a elaboração de uma proposta totalmente satisfatória;
- 13.1.4 Atende às condições de participação, não se enquadrando nas hipóteses de impedimento previstas no Edital.
- 13.2 Fica também estabelecido que as especificações, os Anexos e a documentação da licitação são complementares entre si.
- 13.3 A **CDRJ** reserva-se o direito de revogar a presente licitação por interesse público decorrente de fato superveniente devidamente comprovado, pertinente e suficiente para justificar tal conduta, anteriormente ao início da fase de lances ou propostas, ou anulá-la por ilegalidade, de ofício ou por provocação de terceiros, mediante parecer escrito e fundamentado.
- 13.3.1 Caso a revogação ou a anulação ocorra após o início da fase acima, a mesma será precedida de Processo Administrativo no qual sejam asseguradas as garantias do contraditório e da ampla defesa, no prazo de 5 (cinco) dias úteis, para que os licitantes interessados ofereçam manifestação, salvo no caso de

manifestação expressa e prévia de todos os licitantes renunciando o direito de contestar o ato respectivo.

- 13.3.2 A anulação da licitação por motivo de ilegalidade não gera obrigação de indenizar.
- 13.4 No caso de meros erros formais em que a possível alteração não afete a formulação das propostas, a **CDRJ** poderá inserir aviso em sua página na internet (www.portosrio.gov.br) comunicando que realizou pequenas modificações e revisões no presente Edital a qualquer tempo, antes da data limite para a abertura da sessão pública. Contudo, qualquer outra modificação no Edital exige divulgação pelo mesmo instrumento de publicação em que se deu o texto original, reabrindo-se o prazo inicialmente estabelecido.
- 13.5 É facultado à **CDRJ**, se assim julgar conveniente, em qualquer fase da licitação, promover diligência(s) destinada(s) a esclarecer ou complementar a instrução do procedimento licitatório, vedada a inclusão posterior de documento ou informação que deveria constar no ato da sessão pública.
- 13.6 A **COMISSÃO PERMANENTE DE LICITAÇÃO – CPL**, durante a análise de documentos e propostas, poderá solicitar de qualquer licitante informações sobre a documentação exigida, fixando o prazo que julgar necessário para o atendimento.
- 13.7 As normas que disciplinam esta licitação serão sempre interpretadas em favor da ampliação da disputa entre os interessados, sem comprometimento da segurança do futuro instrumento contratual.
- 13.8 Não serão levadas em consideração as propostas que fizerem referência às propostas de outros licitantes ou que apresentem qualquer oferta de vantagem não prevista neste Edital, tal como proposta alternativa.
- 13.9 A **CDRJ** não aceitará, em hipótese alguma, futuras alegações de omissão na proposta ofertada necessária à execução do instrumento contratual ou de inexatidão relativa às quantidades contratuais, com o objetivo de alterar o preço proposto.
- 13.10 Uma vez apurado, no curso da contratação, que a **CESSIONÁRIA** cresceu, indevidamente, a seus preços, valores correspondentes a tributos, contribuições fiscais e/ou parafiscais e emolumentos de qualquer natureza, não incidentes sobre a execução do objeto contratado, tais valores serão imediatamente excluídos, com a consequente redução dos preços praticados e o reembolso dos valores porventura pagos à **CESSIONÁRIA**.
- 13.11 Se, por ocasião do julgamento desta licitação, da celebração ou da execução do instrumento contratual, ficar comprovada a existência de irregularidades que denunciem dolo, má fé ou grave omissão por parte do licitante, este, a critério da **CDRJ**, ficará impossibilitado de contratar com a **CDRJ** e sujeito às sanções previstas no subitem 12 deste Edital e na Lei nº 13.303/2016.

14. DOS DOCUMENTOS ANEXOS

- 14.1 Os documentos relacionados abaixo fazem parte integrante deste Edital como Anexos:

ANEXO I – TERMO DE REFERÊNCIA

ANEXO II – PLANILHA DE ESTIMATIVA DE PREÇOS

- ANEXO III – PLANILHA DE PROPOSTA DE PREÇOS
- ANEXO IV – MODELO DE CARTA DE CREDENCIAMENTO
- ANEXO V – MODELO DE DECLARAÇÃO DE MICROEMPRESA E EMPRESA DE PEQUENO PORTE
- ANEXO VI – MODELO DE DECLARAÇÃO
- ANEXO VII – MODELO DE DECLARAÇÃO NEGATIVA DE SUPERVENIÊNCIA DE FATO IMPEDITIVO DA HABILITAÇÃO
- ANEXO VIII – MODELO DE DECLARAÇÃO – OBRIGAÇÕES TRABALHISTAS
- ANEXO IX – MODELO DE DECLARAÇÃO DE ELABORAÇÃO INDEPENDENTE DE PROPOSTA
- ANEXO X – MODELO DE DECLARAÇÃO DE NÃO UTILIZAÇÃO DE TRABALHO DEGRADANTE OU FORÇADO
- ANEXO XI – MODELO DE DECLARAÇÃO DE CUMPRIMENTO DE RESERVA DE CARGOS
- ANEXO XII – MODELO DE DECLARAÇÃO – SICAF
- ANEXO XIII – MODELO DE ATESTADO DE VISITA TÉCNICA
- ANEXO XIV – MODELO DE DECLARAÇÃO DE CUMPRIMENTO DA LEGISLAÇÃO AMBIENTAL E DA POLÍTICA AMBIENTAL DA CDRJ
- ANEXO XV – MINUTA DE CONTRATO

Rio de Janeiro, 26 de fevereiro de 2021.

FRANCISCO ANTONIO DE MAGALHÃES LARANJEIRA
Diretor-Presidente

ANEXO I

TERMO DE REFERÊNCIA

REGIME DE CONTRATAÇÃO DA ESTATAL Nº. 01/2020

1. OBJETO

Cessão de uso onerosa de imóvel localizado em área não operacional; situado no Porto de Itaguaí – Ilha da Madeira – Itaguaí - RJ.

2. JUSTIFICATIVA

O imóvel, objeto desta licitação, foi solicitado para utilização como estacionamento de veículos e ônibus. Em função da manifestação de interesse, a **CDRJ** abriu o presente procedimento licitatório.

3. DADOS E CARACTERÍSTICAS DO IMÓVEL

3.1 CARACTERÍSTICAS DO IMÓVEL

Imóvel localizado em terreno lateral da via 900 no Porto de Itaguaí, S/N, ao lado do acesso ao Terminal de Carvão e Minério, com área de total de 1.245 m².

3.1.1 Quanto ao Terreno

- **Caracterização:** trata-se de lote urbano;
- **Acessos:** por via interna do Porto de Itaguaí;
- **Forma:** retangular;
- **Topografia:** área plana;
- **Área:** 1.245 m².

3.1.2 Benfeitorias

Não há.

3.1.3 Quanto à Localização

- **Endereço:** Via 900 S/N, Porto de Itaguaí – Complexo do Porto de Itaguaí
- **Bairro:** Ilha da Madeira
- **Município:** Itaguaí.
- **Estado:** Rio de Janeiro.

As figuras a seguir permitem a visualização desta região, em escalas progressivamente maiores:

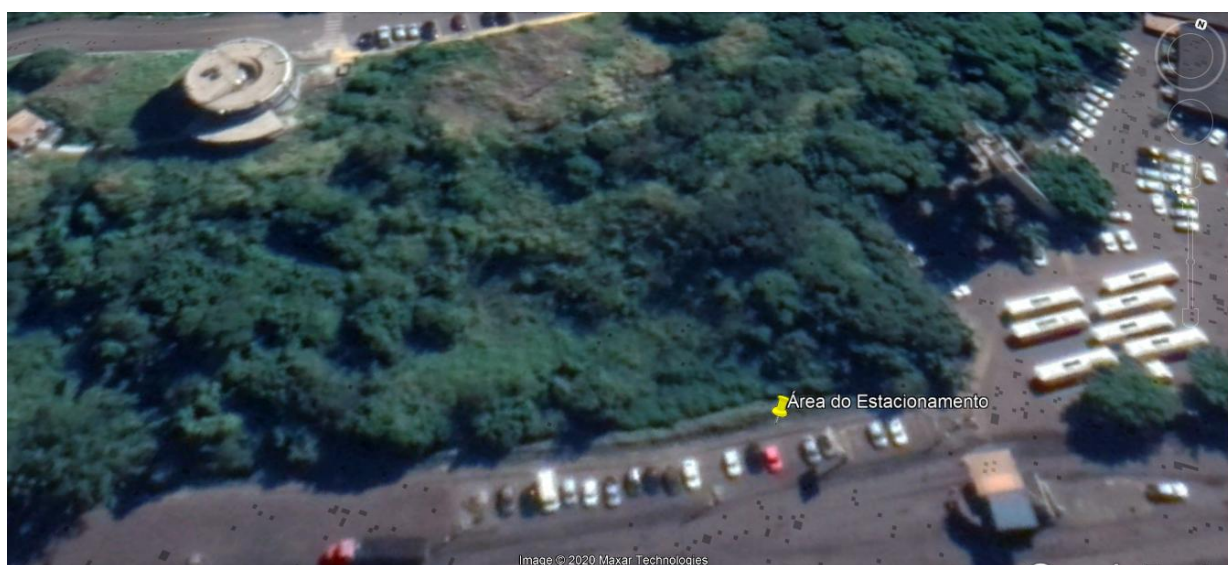

3.1.4 Quanto à Ocupação

Atualmente se encontra ocupado, todavia não está sendo utilizado de forma exclusiva por nenhuma empresa, não contendo cerca nem qualquer outro meio impeditivo de acesso ao local.

4. PRAZO

A presente cessão de uso vigorará durante o prazo de 10 (dez) anos prorrogável por uma única vez por igual período, desde que haja concordância formal das partes e a **CESSIONÁRIA** se manifeste com no mínimo 180 (cento e oitenta) dias de antecedência da data do término do

Contrato.

A presente cessão de uso terá início a partir da data de entrega do imóvel a **CESSIONÁRIA**.

4.1 REAJUSTAMENTO

O índice a ser aplicado a título de reajuste anual do contrato é o IGP-M, calculado pela Fundação Getúlio Vargas.

5. VISITA TÉCNICA

A proponente interessada na presente Licitação poderá realizar visita ao imóvel que pretende utilizar, a fim de tomar conhecimento de suas condições, podendo ser substituída por declaração formal do licitante informando ter conhecimento do imóvel que será objeto desta licitação. Tal visita não será de caráter obrigatório.

6. PROCEDIMENTO PARA FISCALIZAÇÃO

Sem prejuízo da supervisão e da fiscalização que os Órgãos Públicos competentes exercem normalmente sobre o imóvel, a **CDRJ** fiscalizará o fiel cumprimento dos encargos e demais compromissos assumidos pela **CESSIONÁRIA**.

A **CESSIONÁRIA** deve permitir o acesso dos empregados da **CDRJ** incumbidos da fiscalização, aos quais não poderá vedar por qualquer forma e nenhum pretexto, a entrada no imóvel e nas suas benfeitorias, inclusive naquelas que nele forem edificadas.

A fiscalização será feita em consonância com a Lei 13.303/2016 e com a IN.GECOMP.06.001, sendo nomeado representante da **CDRJ**, que atuará como Fiscal.

7. OBRIGAÇÕES DA CESSIONÁRIA

Sem prejuízo dos demais direitos, prioridades, encargos e obrigações previstas nesta cessão. Incumbe à **CESSIONÁRIA**:

- 7.1 Zelar pelo imóvel, recuperando a área objeto desta cessão; o piso e a iluminação, bem como providenciando a demolição de estruturas obsoletas; sem que lhe assista qualquer direito ao ressarcimento pelas demolições necessárias, estando ciente de que as benfeitorias incorporar-se-ão ao patrimônio da **CDRJ** ao final da cessão, não cabendo qualquer tipo de indenização, retenção, ou compensação financeira à **CESSIONÁRIA** pela **CDRJ**, ainda que não integralmente depreciados ou amortizados;
- 7.2 Manter em dia inventário e registro dos bens vinculados a área cedida. Promover a manutenção preventiva das instalações de propriedade da **CDRJ**;
- 7.3 Prestar as informações técnicas referentes a execução de obras, adaptações, ampliações e melhorias, aprovadas expressamente pela **CDRJ**;
- 7.4 Zelar pela integridade dos bens vinculados a área cedida;
- 7.5 Adotar todas as medidas e providências necessárias, inclusive judiciais, a garantir o patrimônio e segurança da área objeto da cessão;
- 7.6 Manter, até o término do prazo contratual e por sua exclusiva conta, a área do imóvel em perfeitas condições de conservação, limpeza, pintura e funcionamento, necessárias a adequada operação e uso, em consequência das atividades que

constituem o objeto da cessão;

- 7.7 Zelar pela proteção dos recursos naturais e ecossistemas, na medida de suas responsabilidades legais, e pela adequada disposição dos materiais de bota fora, entulhos, lixos e detritos de qualquer natureza sob quaisquer condições, cumprindo rigorosamente o disposto na legislação ambiental;
- 7.8 Responder pelo correto comportamento e eficiência do pessoal sob sua direção;
- 7.9 Apoiar, na proporção de suas responsabilidades, a ação de autoridades e representantes do poder público, em especial da Polícia, Bombeiros, Defesa Civil, Saúde e Meio Ambiente;
- 7.10 Assumir, perante as concessionárias de energia elétrica e água, pelo pagamento do consumo devido, a partir do início da vigência do contrato;
- 7.11 Submeter à prévia aprovação da **CDRJ**, a desativação e remoção de bens inservíveis pertencentes a **CDRJ**, situados na área objeto da cessão;
- 7.12 Assumir a responsabilidade por eventuais danos ambientais, bem como danos de outra ordem causados a terceiros em decorrência da atividade desenvolvida;
- 7.13 Prestar sempre que solicitada, informações de interesse da **CDRJ**;
- 7.14 Adotar as medidas necessárias para que os agentes credenciados da **CDRJ**, tenham livre acesso às áreas e instalações locadas para fins de fiscalização e demais procedimentos;
- 7.15 Realizar os investimentos necessários à execução da presente cessão, mediante anuência da **CDRJ**, transferindo-os no término desta cessão, não cabendo qualquer tipo de indenização ou compensação financeira à **CESSIONÁRIA** pela **CDRJ**;
- 7.16 Dispor de equipamentos e instalações moveis e removíveis, de modo a preservar as condições iniciais da área utilizada, possibilitando imediata remoção ao término da cessão ou quando determinado pela **CDRJ**;
- 7.17 Manter as condições de segurança operacional de acordo com as normas em vigor;
- 7.18 Contratar seguro de responsabilidade civil compatível com suas responsabilidades perante a **CDRJ** e terceiros;
- 7.19 Atender as Normas de Segurança, Higiene e Medicina do Trabalho;
- 7.20 Pagar pontualmente todas as despesas incidentes sobre a utilização do imóvel, tais como: água, energia elétrica, gás, telefone, tributos, impostos, taxas, foro, tarifas, custas, emolumentos; contribuições federais, estaduais ou municipais e outras que decorram direta ou indiretamente desta cessão ou da utilização do imóvel, bem como da atividade para a qual a presente cessão será outorgada, inclusive encargos previdenciários, trabalhistas e securitários, cabendo a **CESSIONÁRIA** providenciar, especialmente, os alvarás e seguros obrigatórios legalmente exigíveis;
- 7.21 Ficarão a cargo da **CESSIONÁRIA** as obras que forem exigidas pelas autoridades municipais e sanitárias relativamente à segurança, conservação e higiene do prédio ou terreno. A **CESSIONÁRIA** poderá, ainda, realizar benfeitorias e modificações no imóvel, desde que com prévia anuência, por escrito, da **CDRJ**, não lhe cabendo,

porém, qualquer indenização ou retenção em função das mesmas;

- 7.22** Quando findo ou rescindido o presente contrato de cessão de uso, caberá à **CESSIONÁRIA** restituir o imóvel em condições adequadas de uso, conservação, higiene e manutenção;
- 7.23** Ao término da cessão de uso se houver danos ou deteriorações no imóvel, a **CESSIONÁRIA** deverá providenciar os devidos reparos. Se assim não proceder, a **CDRJ** poderá mandar executá-los às expensas da **CESSIONÁRIA**, que, enquanto não concluídos esses serviços, continuará obrigada ao pagamento dos aluguéis e encargos que se vencerem, mesmo que não esteja ocupando o imóvel;
- 7.24** A **CESSIONÁRIA** não poderá ceder ou transferir o bem objeto desta cessão a outrem, no todo ou em parte, sem a expressa e prévia autorização da **CDRJ**;
- 7.25** Manter, durante a cessão, todas as condições de habilitação exigidas na assinatura do presente instrumento, apresentando-as sempre que solicitado pela Fiscalização;
- 7.26** Solicitar diretamente às concessionárias de serviço público, sem a incidência de qualquer ônus para a **CDRJ**, o abastecimento de água e energia elétrica ou outros serviços públicos que desejar;
- 7.27** A **CESSIONÁRIA** se obriga a apresentar opção por uma das modalidades de garantia, constantes no Art. 70 da Lei 13.303/2016, os quais versam, respectivamente, sobre caução em dinheiro, seguro-garantia e fiança bancária.
- 7.28** A entrega das chaves ficará condicionada a apresentação da opção de uma das garantias citadas no item 7.27 e à concretização da garantia no prazo de 10 (dez) dias úteis após a assinatura do contrato.
- 7.29** A **CESSIONÁRIA** se obriga a prestar todo apoio necessário aos agentes, devidamente credenciados, da **CDRJ**, garantindo-lhes livre acesso, em qualquer época às obras, equipamentos e instalações, bem como ao exame das demonstrações financeiras, documentos e sistemas de informações, concernentes a este contrato;
- 7.30** São de exclusiva responsabilidade da **CESSIONÁRIA** todos os encargos, ônus, obrigações e compromissos por ela contratados com terceiros, inclusive aqueles de origem trabalhista, previdenciários e comerciais, ficando vedado em caso de inadimplemento, o chamamento subsidiário ou solidário da **CDRJ**;
- 7.31** A **CESSIONARIA** se obriga a informar à **CDRJ** e às autoridades públicas responsáveis, quaisquer atos ou fatos ilegais ou ilícitos que venham a ocorrer;
- 7.32** Todas e quaisquer obrigações fiscais sejam no âmbito federal, estadual ou municipal, que incidam ou venham a incidir sobre as contratações necessárias ao desempenho das atividades exercidas na área objeto deste contrato, constituem ônus exclusivo da **CESSIONARIA**;
- 7.33** A **CESSIONARIA** deverá nomear, por correspondência a ser enviada em até 15 (quinze) dias correntes da assinatura deste Instrumento, um representante ou preposto, para representá-la na execução e fiscalização deste contrato.
- 7.34** Caberá à **CESSIONÁRIA** a obtenção e posterior apresentação das licenças ambientais cabíveis, bem como o cumprimento das exigências dos órgãos

ambientais;

8. OBRIGAÇÕES DA CDRJ:

- 8.1** Entregar o imóvel desocupado de coisas e bens.
- 8.2** Comunicar, em tempo hábil e por escrito, a **CESSIONÁRIA** quaisquer instruções ou procedimentos a adotar sobre assuntos relacionados com esta cessão.
- 8.3** Garantir à **CESSIONÁRIA** posse tranquila do bem objeto desta cessão por toda a duração do mesmo.
- 8.4** Fornecer à **CESSIONÁRIA** as informações e a documentação técnica indispensável à realização dos serviços objetos desta cessão.



ANEXO II

PLANILHA DE ESTIMATIVA DE PREÇOS

REGIME DE CONTRATAÇÃO DA ESTATAL Nº. 01/2020

ITEM	DESCRIÇÃO	VALOR MENSAL MÍNIMO PARA CESSÃO	TOTAL DE MESES	VALOR MENSAL MÍNIMO PARA CESSÃO x TOTAL DE MESES
1	Valor Mensal Mínimo Ofertado para a cessão de uso onerosa (Terreno plano, seco e no nível da rua, com área de 1.245 m ² , situado no Porto de Itaguaí, Ilha da Madeira, Itaguaí/RJ)	R\$ 9.536,00	120	R\$ 1.144.320,00
VALOR TOTAL MÍNIMO DO CONTRATO				R\$ 1.144.320,00

ANEXO III

PLANILHA DE PROPOSTA DE PREÇOS

REGIME DE CONTRATAÇÃO DA ESTATAL Nº. 01/2020

ITEM	DESCRIÇÃO	VALOR MENSAL MÍNIMO PARA CESSÃO	TOTAL DE MESES	VALOR MENSAL MÍNIMO PARA CESSÃO x TOTAL DE MESES
1	Valor Mensal Mínimo Ofertado para a cessão de uso onerosa (Terreno plano, seco e no nível da rua, com área de 1.245 m ² , situado no Porto de Itaguaí, Ilha da Madeira, Itaguaí/RJ)		120	
VALOR TOTAL MÍNIMO DO CONTRATO				

Local e data.

Representante(s) Legal(is) do Licitante

Obs: Preencher em papel timbrado da empresa

ANEXO IV

MODELO DE CARTA DE CREDENCIAMENTO

REGIME DE CONTRATAÇÃO DA ESTATAL Nº. 01/2020

À Companhia Docas do Rio de Janeiro (CDRJ) - Comissão Permanente de Licitação – CPL.

Assunto: Regime de Contratação da Estatal Nº. 01/2020.

Na qualidade de representante legal da _____,
nomeio o Sr. _____, portador da Carteira de Identidade nº.
_____, CPF nº _____, para representar-me na licitação em
referência, com poderes para praticar todos os atos inerentes ao certame.

Local e data.

Representante(s) Legal(is) do Licitante

Obs: Preencher em papel timbrado da empresa

ANEXO V

**MODELO DE DECLARAÇÃO DE MICROEMPRESA E
EMPRESA DE PEQUENO PORTE**

REGIME DE CONTRATAÇÃO DA ESTATAL Nº. 01/2020

_____(empresa), CNPJ (CNPJ) nº.
_____, situada _____(endereço),
DECLARA, sob as penas da Lei, que é microempresa ou empresa de pequeno porte, nos termos do enquadramento previsto na Lei Complementar nº 123/2006, de 14 de dezembro de 2006, declarando conhecer na íntegra a supracitada lei e, dessa forma, estar apta a exercer o direito de preferência como critério de desempate no certame em epígrafe (Regime de Contratação da Estatal Nº. 01/2020).

Local e data.

Representante(s) Legal(is) do Licitante

Obs: Preencher em papel timbrado da empresa

ANEXO VI

MODELO DE DECLARAÇÃO

REGIME DE CONTRATAÇÃO DA ESTATAL Nº. 01/2020

Prezados Senhores,

Em atenção ao instrumento convocatório sob referência, declaramos que:

1. Concordamos com as disposições do instrumento convocatório sob referência e seus Anexos;
2. Comprometemo-nos a garantir o prazo de validade dos preços e condições da presente proposta por 90 (noventa) dias corridos, contados a partir da data de apresentação da proposta;
3. Asseguramos ter pleno conhecimento da legislação pertinente à contratação em pauta, bem como das condições gerais estabelecidas no edital, sobretudo quanto aos documentos de habilitação, estando em conformidade com estes;
4. Recebemos toda a documentação pertinente e tivemos conhecimento de todas as informações e das condições da prestação de serviços, necessárias à formulação das propostas;
5. A empresa não se enquadra em qualquer das situações previstas no art. 38 da Lei nº 13.303/2016;
6. Na hipótese de nossa empresa vir a ser julgada vencedora da presente licitação o(s) representante(s) legal(is) para a assinatura do Contrato será(ão):

Nome:
Cargo:
Identidade:

Nome:
Cargo:
Identidade:

Local e data.

Atenciosamente,

Representante(s) Legal(is) do Licitante

Obs: Preencher em papel timbrado da empresa

ANEXO VII

MODELO DE DECLARAÇÃO NEGATIVA DE SUPERVENIÊNCIA DE FATO IMPEDITIVO DA HABILITAÇÃO

REGIME DE CONTRATAÇÃO DA ESTATAL Nº. 01/2020

_____(empresa), CNPJ (CNPJ) nº.
_____, situada _____(endereço),
DECLARA, sob as penas da Lei, que não inexistem fatos impeditivos da
habilitação no Regime de Contratação da Estatal Nº. 01/2020.

Local e data.

Representante(s) Legal(is) do Licitante

Obs: Preencher em papel timbrado da empresa

ANEXO VIII

MODELO DE DECLARAÇÃO – OBRIGAÇÕES TRABALHISTAS

REGIME DE CONTRATAÇÃO DA ESTATAL Nº. 01/2020

A _____ (Razão Social da Empresa), inscrito no CNPJ sob o nº. _____, com sede à _____, por intermédio de seu representante legal o Sr. (a) _____, portador da carteira de identidade nº. _____ e do CPF nº. _____, DECLARA, para fins do disposto no artigo 1º do Decreto nº. 4.358/02, que não possui em seu quadro de pessoal empregado(s) menor(es) de 18 (dezoito) anos em trabalho noturno, perigoso ou insalubre e de 16 (dezesesseis) anos em qualquer trabalho, salvo na condição de aprendiz, se for o caso, nos termos do inciso XXXIII do art. 7º da Constituição República Federativa do Brasil.

Local e data.

Atenciosamente,

Representante(s) Legal(is) do Licitante

Obs: Preencher em papel timbrado da empresa

ANEXO IX

MODELO DE DECLARAÇÃO DE ELABORAÇÃO INDEPENDENTE DE PROPOSTA

REGIME DE CONTRATAÇÃO DA ESTATAL Nº. 01/2020

_____(empresa), CNPJ (CNPJ) nº. _____, situada _____(endereço),
DECLARA, sob as penas da Lei, em especial o art. 299 do Código Penal Brasileiro, que:

(a) a proposta apresentada para participar do presente certame foi elaborada de maneira independente e o conteúdo da proposta não foi, no todo ou em parte, direta ou indiretamente, informado, discutido ou recebido de qualquer outro participante potencial ou de fato da presente licitação, por qualquer meio ou por qualquer pessoa;

(b) a intenção de apresentar a proposta elaborada para participar da presente licitação não foi informada, discutida ou recebida de qualquer outro participante potencial ou de fato da presente licitação, por qualquer meio ou por qualquer pessoa;

(c) que não tentou, por qualquer meio ou por qualquer pessoa, influir na decisão de qualquer outro participante potencial ou de fato da presente licitação quanto a participar ou não da referida licitação;

(d) que o conteúdo da proposta apresentada para participar da presente licitação não será, no todo ou em parte, direta ou indiretamente, comunicado ou discutido com qualquer outro participante potencial ou de fato da presente licitação antes da adjudicação do objeto da referida licitação;

(e) que o conteúdo da proposta apresentada para participar da presente licitação não foi, no todo ou em parte, direta ou indiretamente, informado, discutido ou recebido de qualquer integrante do órgão licitante antes da abertura oficial das propostas; e

(f) que está plenamente ciente do teor e da extensão desta declaração e que detém plenos poderes e informações para firmá-la.

Local e data.

Representante(s) Legal(is) do Licitante

Obs: Preencher em papel timbrado da empresa



ANEXO X

MODELO DE DECLARAÇÃO DE NÃO UTILIZAÇÃO DE TRABALHO DEGRADANTE OU FORÇADO

REGIME DE CONTRATAÇÃO DA ESTATAL Nº. 01/2020

_____(empresa), CNPJ (CNPJ) nº. _____, situada _____(endereço),
DECLARA, sob as penas da Lei, que não possui, em sua cadeia produtiva, empregados executando trabalho em condição análoga à de escravo, forçado ou degradante e não utiliza trabalho involuntário de presos, observando o disposto nos incisos III e IV do artigo 1º e no inciso III do artigo 5º da Constituição Federal.

Local e data.

Representante(s) Legal(is) do Licitante

Obs: Preencher em papel timbrado da empresa

ANEXO XI

MODELO DE DECLARAÇÃO DE CUMPRIMENTO DE RESERVA DE CARGOS

REGIME DE CONTRATAÇÃO DA ESTATAL Nº. 01/2020

_____(empresa), CNPJ (CNPJ) nº.
_____, situada _____(endereço),
DECLARA, sob as penas da Lei, que atende à reserva de cargos prevista em lei para pessoa com deficiência ou para reabilitado da Previdência Social e às regras de acessibilidade previstas na legislação, conforme disposto no art. 93 da Lei nº 8.213, de 24 de julho de 1991.

Local e data.

Representante(s) Legal(is) do Licitante

Obs: Preencher em papel timbrado da empresa

ANEXO XII

MODELO DE DECLARAÇÃO – SICAF

REGIME DE CONTRATAÇÃO DA ESTATAL Nº. 01/2020

DECLARAÇÃO

Declaramos, em atendimento ao previsto no subitem 7.7 deste Edital, que as informações constantes dos documentos exigidos nas alíneas “__”, “__”, [...] do subitem _____ deverão ser verificadas no registro cadastral desta licitante no Sistema de Cadastro Unificados de Fornecedores – SICAF.

Local e data.

Representante(s) Legal(is) do Licitante

Obs: Preencher em papel timbrado da empresa

ANEXO XIII

MODELO DE ATESTADO DE VISITA TÉCNICA

REGIME DE CONTRATAÇÃO DA ESTATAL Nº. 01/2020

A Companhia Docas do Rio de Janeiro (CDRJ), para fins do disposto no Edital em epígrafe, vem por meio deste Atestado de Visita Técnica, declarar que a sociedade empresarial abaixo identificada enviou o representante Sr(a) _____, CPF nº _____, a fim de inspecionar o imóvel objeto deste certame e coletar informações de todos os dados e elementos que possam vir a influenciar o valor da proposta a ser apresentada no Regime de Contratação da Estatal Nº. 01/2020.

Rio de Janeiro, de de _____.

Gerência de Desenvolvimento de Negócios
GERDEN

LICITANTE: _____ CNPJ: _____

DE ACORDO:

Representante da Empresa
CPF e Identidade

Obs.: Os interessados deverão manifestar-se junto à Gerência de Desenvolvimento de Negócios – GERDEN para agendamento, por meio dos telefones: (21) 2253-2485 / 2823 / 1985.

ANEXO XIV

MODELO DE DECLARAÇÃO DE CUMPRIMENTO DA LEGISLAÇÃO AMBIENTAL E DA POLÍTICA AMBIENTAL DA CDRJ

REGIME DE CONTRATAÇÃO DA ESTATAL Nº. 01/2020

À Companhia Docas do Rio de Janeiro (CDRJ),

Declaro para os devidos fins que esta empresa se submete à Política Ambiental da CDRJ, bem como se obriga e se responsabiliza a cumprir a legislação ambiental no instrumento contratual desta licitação.

Local e data.

Representante(s) Legal(is) do Licitante

Obs: Preencher em papel timbrado da empresa

ANEXO XV

MINUTA DE CONTRATO

REGIME DE CONTRATAÇÃO DA ESTATAL Nº. 01/2020

Contrato CDRJ Nº /2021

CONTRATO DE CESSÃO DE USO ONEROSA DE IMÓVEL QUE ENTRE SI CELEBRAM A COMPANHIA DOCAS DO RIO DE JANEIRO – CDRJ E A _____, NA FORMA ABAIXO.

A **COMPANHIA DOCAS DO RIO DE JANEIRO**, Empresa Pública Federal vinculada ao Ministério da Infraestrutura, com sede na Rua Acre, nº. 21, Centro, nesta cidade do Rio de Janeiro - RJ, CEP: 20.081-000, inscrita no CNPJ sob o nº. 42.266.890/0001-28, por diante denominada **CDRJ**, neste ato representada por seu Diretor-Presidente, **FRANCISCO ANTONIO DE MAGALHÃES LARANJEIRA**, portador do CPF nº. 332.852.767-20 e a _____, com sede na _____, na cidade de _____, CEP: _____, inscrita no CNPJ sob nº. _____, por diante denominada **CESSIONÁRIA**, representada neste ato pelo seu(sua) _____, portador(a) do CPF nº. _____, segundo a documentação constante do Processo Administrativo nº. 50905.000035/2020-85 e do Edital de Regime de Contratação da Estatal nº. 01/2020, que, independentemente de transcrição, ficam fazendo parte integrante e complementar deste instrumento, e de acordo com a autorização da Diretoria-Executiva da **CDRJ – DIREXE** em sua _____ª Reunião, realizada em __/__/__, têm entre si justo e avençado, celebrar o presente Contrato, com fulcro na Lei nº 13.303/2016, na Lei Complementar nº 123/2006, no Decreto nº 8.945/2016, da Portaria SEP/PR nº. 409/2014, na Resolução DIREXE nº 06/2020 e no Instrumento Normativo de Licitações e Contratos da **CDRJ** (IN.GECOMP.06.001 – Regulamento de Licitações e Contratos), aprovado pelo Conselho de Administração da **CDRJ** em sua 694ª Reunião, realizada em 25/06/2018, e atualizado em sua 741ª Reunião, realizada em 08/06/2020, disponível na página da **CDRJ** na internet (www.portosrio.gov.br), menu “Licitações e Contratos” e nas demais disposições legais pertinentes, mediante as seguintes cláusulas e condições:

CLÁUSULA PRIMEIRA – DO OBJETO

Constitui objeto deste instrumento a “**cessão de uso onerosa de imóvel localizado em área não operacional situado no Porto de Itaguaí, Ilha da Madeira – Itaguaí/RJ**”, conforme as especificações constantes do Anexo I – Termo de Referência constante do Edital de Regime de Contratação da Estatal nº. 01/2020 e da proposta da **CESSIONÁRIA**, anexa ao Processo nº 50905.000035/2020-85, que passam a fazer parte integrante do presente instrumento, independentemente de transcrição.

CLÁUSULA SEGUNDA – DO VALOR DO CONTRATO E DOS ENCARGOS E ACESSÓRIOS

O valor global deste Contrato é de R\$ _____ (_____), o que corresponde ao valor mensal de R\$ _____ (_____), conforme consta na Proposta da **CESSIONÁRIA** anexa ao Processo nº 50905.000035/2020-85, fls. _____.

PARÁGRAFO PRIMEIRO

Além do valor mensal previsto no *caput* desta Cláusula, que é rigorosamente líquido, correrão por conta da **CESSIONÁRIA**, o pagamento integral dos seguintes encargos independente de sua periodicidade:

- a) Todos os impostos, tarifas, tributos de qualquer natureza, qualquer espécie de foro, taxa, serviços, contribuições e encargos, que sejam ou venham a ser exigidos da **CDRJ** e ou incidentes direta ou indiretamente sobre o imóvel e sobre a cessão de uso;
- b) O custo anual do seguro contra incêndio, e outros acidentes físicos que possam destruir total ou parcialmente o imóvel locado. A contratação do seguro será feita pela **CESSIONÁRIA** em companhia de sua preferência;
- c) O pagamento às concessionárias de serviços públicos de gás, luz, água e telefone, se houverem, apresentando os respectivos recibos à **CDRJ** quando solicitado.

PARÁGRAFO SEGUNDO

As ligações de luz, força, água, gás e aparelhos telefônicos, serão providenciadas diretamente pela **CESSIONÁRIA**, às suas totais expensas, não cabendo à **CDRJ** qualquer obrigatoriedade neste sentido.

CLÁUSULA TERCEIRA – DOS PRAZOS

O prazo de vigência deste Contrato é de 10 (dez) anos contados a partir da data de sua assinatura, podendo ser prorrogado uma única vez por igual período mediante Termo Aditivo, desde que haja concordância formal das partes.

PARÁGRAFO PRIMEIRO

Em caso de prorrogação, a **CESSIONÁRIA** deverá se manifestar, por solicitação da **CDRJ**, com antecedência mínima de 180 (cento e oitenta) dias antes da data do término deste Contrato.

PARÁGRAFO SEGUNDO

Cessada a cessão, a **CESSIONÁRIA** obriga-se a desocupar as instalações concedidas, no prazo máximo de 60 (sessenta) dias, contados do termo final deste Contrato, deixando-as em perfeito estado de conservação e de higiene, respondendo, enquanto não o fizer, por todos os encargos contratuais.

CLÁUSULA QUARTA – DAS CARACTERÍSTICAS DO IMÓVEL

As características do imóvel, objeto deste Contrato, constam no item “3” do Anexo I – Termo de Referência, constante do Processo Administrativo nº. 50905.000035/2020-85 e do Edital de Regime de Contratação da Estatal nº. 01/2020.

CLÁUSULA QUINTA – DAS BENFEITORIAS E DA CONSERVAÇÃO

A realização de benfeitorias ou quaisquer modificações no imóvel dependerá de prévia autorização por escrito da **CDRJ** e serão automaticamente incorporadas ao patrimônio da **CDRJ** independentemente de indenização.

PARÁGRAFO ÚNICO

A **CESSIONÁRIA** obriga-se, ainda, observadas as normas técnicas e procedimentos pertinentes,

a manter as instalações em perfeito estado de conservação e de higiene, bem como, a proceder, por sua conta e risco, os reparos que vierem a ser necessários, à execução dos desgastes naturais dos ativos.

CLÁUSULA SEXTA – DO PAGAMENTO

O pagamento feito pela **CESSIONÁRIA** será efetuado conforme o disposto nesta Cláusula.

PARÁGRAFO PRIMEIRO

O pagamento da(s) nota(s) fiscal(is) ou fatura(s) será efetuado pela **CESSIONÁRIA** até o dia 10 (dez) do mês subsequente ao vencido, após a devida conferência e certificação por parte da **FISCALIZAÇÃO**, mediante ordem bancária a ser creditada em conta corrente da **CDRJ**.

PARÁGRAFO SEGUNDO

Quando da ocorrência de eventuais atrasos de pagamento, o valor será corrigido pelo Índice Geral de Preços do Mercado – IGP-M, "pro rata die", calculado pela Fundação Getúlio Vargas – FGV, ou, se extinto, por qualquer outro índice a ser acordado entre as partes, incidentes a partir do primeiro dia subsequente ao vencimento da obrigação até o efetivo adimplemento desta, acrescido da multa moratória de 10% (dez por cento) e dos juros de 1% (um por cento) ao mês.

CLÁUSULA SÉTIMA – DA GARANTIA CONTRATUAL

A **CESSIONÁRIA** deverá, no prazo máximo de 10 (dez) dias úteis após a assinatura deste Contrato, apresentar à **FISCALIZAÇÃO** a garantia no valor correspondente a 5% (cinco por cento) do valor global deste Contrato.

PARÁGRAFO PRIMEIRO

A garantia poderá ser realizada por qualquer das formas estabelecidas no §1º do art. 70 da Lei nº 13.303/2016.

PARÁGRAFO SEGUNDO

A garantia somente será devolvida à **CESSIONÁRIA** quando terminada a execução do Contrato e depois do integral cumprimento das obrigações assumidas e constatada a inexistência de qualquer débito com a **CDRJ**, e, ainda, quando em dinheiro, atualizada monetariamente.

PARÁGRAFO TERCEIRO

Em caso de aditamento ao presente Contrato, importando tal fato na elevação de seu valor total, a **CESSIONÁRIA** se obriga a reforçar proporcionalmente as garantias prestadas.

CLÁUSULA OITAVA – DO REAJUSTAMENTO

O valor consignado neste Termo de Contrato é fixo e irrevogável, porém poderá ser corrigido anualmente, observado o interregno mínimo de 12 (doze) meses, contados a partir da data da apresentação da proposta, pela variação do Índice Geral de Preços do Mercado – IGP-M, "pro rata die", calculado pela Fundação Getúlio Vargas – FGV, ou outro que vier a substituí-lo.

PARÁGRAFO PRIMEIRO – O reajuste será calculado segundo a seguinte fórmula geral:

$$R = V \times \frac{(I - I_0)}{I_0}$$

Onde:

R: valor do reajustamento;

V: valor do objeto a ser reajustado;

Io: índice específico, referente ao mês do recebimento das propostas;

I: índice específico, referente ao mês da execução dos serviços.

PARÁGRAFO SEGUNDO

Nos reajustes subsequentes ao primeiro, o interregno de 12 (doze) meses será contado a partir da data de início dos efeitos financeiros do último reajuste ocorrido.

CLÁUSULA NONA – DAS RESPONSABILIDADES

Este Contrato será executado fielmente pelas partes, de acordo com as Cláusulas avençadas e as disposições da Lei nº 13.303/2016, do Instrumento Normativo de Licitações e Contratos da **CDRJ** (IN.GECOMP.06.001 – Regulamento de Licitações e Contratos) e demais disposições legais pertinentes, respondendo cada uma das partes pelas consequências de sua inobservância total ou parcial.

PARÁGRAFO PRIMEIRO

A **CESSIONÁRIA** assume a total responsabilidade pela cessão de uso do imóvel, com estrita observância da proposta e especificações técnicas, respondendo perante a **CDRJ** e terceiros, por seus empregados, prepostos e contratados, além das perdas e danos porventura resultantes da ação dos mesmos.

PARÁGRAFO SEGUNDO

São expressamente vedadas à **CESSIONÁRIA**:

- a) A contratação de empregado pertencente ao quadro de pessoal da **CDRJ** durante a vigência deste Contrato;
- b) A veiculação de publicidade acerca deste Contrato, salvo se houver prévia autorização da **CDRJ**;
- c) A subcontratação de outra empresa para a execução do objeto deste Contrato.

CLÁUSULA DÉCIMA – DAS OBRIGAÇÕES DA CESSIONÁRIA

As obrigações da **CESSIONÁRIA** constam no item “7” do Anexo I – Termo de Referência, constante do Processo Administrativo nº. 50905.000035/2020-85 e do Edital de Regime de Contratação da Estatal nº. 01/2020.

PARÁGRAFO ÚNICO

O não cumprimento por parte da **CESSIONÁRIA** de suas obrigações implicará nas sanções previstas neste Contrato e na legislação vigente.

CLÁUSULA DÉCIMA PRIMEIRA – DAS OBRIGAÇÕES DA CDRJ

As obrigações da **CDRJ** constam no item “8” do Anexo I – Termo de Referência, constante do Processo Administrativo nº. 50905.000035/2020-85 e do Edital de Regime de Contratação da Estatal nº. 01/2020.

CLÁUSULA DÉCIMA SEGUNDA – DO GESTOR

Fica designado como Gestor deste Contrato pela **CDRJ**, o(a) Gerente de Fiscalização de Arrendamentos e Cessões de Áreas – GERFAC, cuja substituição somente ocorrerá por ato formal de competência do Diretor-Presidente da **CDRJ** ou a quem ele delegar.

CLÁUSULA DÉCIMA TERCEIRA – DA FISCALIZAÇÃO

Sob supervisão do respectivo Gestor constante da Cláusula anterior, o presente Contrato será fiscalizado por empregado ou Comissão de empregados designado(s) pela **CDRJ**, denominado simplesmente **FISCALIZAÇÃO**, independentemente de qualquer outro assessoramento ou acompanhamento que venha a ser determinada pela **CDRJ**, a seu exclusivo juízo.

PARÁGRAFO PRIMEIRO

Todas as ordens, comunicados, instruções, reclamações e, em geral, qualquer entendimento entre a **FISCALIZAÇÃO** e a **CESSIONÁRIA**, serão realizados por escrito, devendo ser anotados em registro próprio, onde deverá constar o ciente das partes, nas ocasiões devidas, assim como as providências tomadas e seus efeitos, não sendo tomadas em consideração quaisquer alegações fundamentadas em ordens ou declarações verbais.

PARÁGRAFO SEGUNDO

No exercício da fiscalização, a **CDRJ** poderá requerer informações pertinentes quanto às operações em execução e a eventual obra em andamento por informação da **CESSIONÁRIA** ou pela percepção da **CDRJ**.

PARÁGRAFO TERCEIRO

A **CESSIONÁRIA** manterá cadastro atualizado, de livre acesso à **FISCALIZAÇÃO** da **CDRJ**, contendo dados e informações sobre as operações e eventuais obras realizadas.

PARÁGRAFO QUARTO

A **FISCALIZAÇÃO** da **CDRJ** terá sob sua responsabilidade a inspeção e auditoria deste Contrato.

PARÁGRAFO QUINTO

A **CESSIONÁRIA** deverá manter, em caráter permanente, um representante ou preposto, aceito pela **CDRJ**, para representa-la na execução deste Contrato.

PARÁGRAFO SEXTO

A **CESSIONÁRIA** obriga-se a reparar, a corrigir, a remover, a reconstruir ou substituir, às suas expensas, no todo ou em parte, as obras pertinentes à cessão que forem realizadas com descumprimento de normas legais, técnicas ou regulamentares aplicáveis, assim como as obras em que se verificarem vícios, defeitos e incorreções resultantes da execução ou de materiais empregados, exceto àquelas relativas ao desgaste natural.

PARÁGRAFO SÉTIMO

A **CDRJ** notificará a **CESSIONÁRIA** acerca de irregularidades apuradas, concedendo-lhe prazos para que sejam sanadas, sob pena de incorrer nas penalidades previstas neste instrumento, em caso da não regularização.

PARÁGRAFO OITAVO

O exercício da **FISCALIZAÇÃO** pela **CDRJ** não exclui ou reduz a responsabilidade da **CESSIONÁRIA** pela fiel execução deste instrumento contratual.

PARÁGRAFO NONO

Caso haja registro de ocorrência(s) relacionada(s) com a execução deste instrumento contratual que possa(m) ensejar a aplicação de penalidade, o Gestor ou a **FISCALIZAÇÃO** deste Contrato determinará(ão) a instauração de processo administrativo sancionador, conforme subitem 5.20 do Instrumento Normativo de Licitações e Contratos da **CDRJ** (IN.GECOMP.06.001 – Regulamento de Licitações e Contratos).

PARÁGRAFO DÉCIMO

A tolerância ou o não exercício pela **CDRJ** de quaisquer direitos a ela assegurados neste Contrato ou na legislação não importará em novação ou renúncia a qualquer desses direitos.

PARÁGRAFO DÉCIMO PRIMEIRO

Das decisões da **FISCALIZAÇÃO**, poderá a **CESSIONÁRIA** recorrer, no prazo de 10 (dez) dias úteis, sem efeito suspensivo, ao Diretor-Presidente da **CDRJ**, através da **FISCALIZAÇÃO**.

CLÁUSULA DÉCIMA QUARTA – DA CESSÃO DO CONTRATO

A **CESSIONÁRIA** não poderá ceder, sub-rogar, negociar, ou, por qualquer forma ou modo, transferir o presente Contrato ou quaisquer direitos ou obrigações dele oriundos, sem prévia autorização da **CDRJ**, sob as penas estabelecidas nas Cláusulas Décima Quinta e Décima Sexta.

PARÁGRAFO ÚNICO

A eventual autorização de subcontratação concedida pela **CDRJ** não eximirá a **CESSIONÁRIA** da responsabilidade total pelo cumprimento de todos os termos e condições deste Contrato.

CLAÚSULA DÉCIMA QUINTA – DAS SANÇÕES

A **CESSIONÁRIA**, em caso de inadimplemento de suas obrigações, garantido o contraditório e a ampla defesa anteriormente a sua aplicação definitiva, ficará sujeita às seguintes sanções previstas no art. 83 da Lei nº 13.303/2016:

- I. Advertência;
- II. Multa moratória;
- III. Multa compensatória;
- IV. Suspensão do direito de participar de licitação e impedimento de contratar com a **CDRJ**, por até 2 (dois) anos.

PARÁGRAFO PRIMEIRO

São consideradas condutas reprováveis e passíveis de sanções, dentre outras, as constantes do subitem 12.3 do Edital de Regime de Contratação da Estatal nº. 01/2020.

PARÁGRAFO SEGUNDO

A multa poderá ser aplicada, dentre outros, nos casos discriminados no subitem 12.5.1 do Edital de Regime de Contratação da Estatal nº. 01/2020.

PARÁGRAFO TERCEIRO

As sanções de multa podem ser aplicadas à **CESSIONÁRIA** juntamente com as dos incisos I e IV do *caput* desta Cláusula, conforme a gravidade do fato, facultada a defesa prévia do interessado, no prazo de 10 (dez) dias úteis.

PARÁGRAFO QUARTO

Para aplicação de quaisquer das sanções previstas no *caput* desta Cláusula, a **CDRJ** definirá o rito apropriado, observando, em especial, o seguinte:

- Notificação formal à **CESSIONÁRIA**;
- Garantia do contraditório e da ampla defesa;
- Concessão de prazo de 10 (dez) dias úteis para apresentar manifestação.

PARÁGRAFO QUINTO

A multa será aplicada pela **FISCALIZAÇÃO**, podendo a **CESSIONÁRIA**, no prazo máximo de 10 (dez) dias, contados da notificação, oferecer recurso ao Diretor-Presidente da **CDRJ**, através da **FISCALIZAÇÃO**, que o encaminhará devidamente informado.

PARÁGRAFO SEXTO

No caso de indeferimento da defesa apresentada, e uma vez concluído o processo administrativo, a multa porventura aplicada fica, desde logo, considerada dívida líquida e certa, ficando a **CDRJ** autorizada a descontar do pagamento a ser efetuado pela **CESSIONÁRIA**.

PARÁGRAFO SÉTIMO

Se o valor a ser pago pela **CESSIONÁRIA** não for suficiente para cobrir o valor da multa, a diferença será descontada da garantia contratual.

PARÁGRAFO OITAVO

Se o valor do pagamento e da garantia forem insuficientes, fica a **CESSIONÁRIA** obrigada a recolher a importância devida no prazo de 15 (quinze) dias, contado da comunicação oficial.

PARÁGRAFO NONO

Caso não haja o recolhimento da multa no prazo previsto no Parágrafo anterior, em último caso, o valor da multa será cobrado judicialmente.

PARÁGRAFO DÉCIMO

Caso o valor da garantia seja utilizado no todo ou em parte para o pagamento da multa, aquela deverá ser complementada no prazo de até 10 (dez) dias úteis, contado da solicitação da **CDRJ**.

PARÁGRAFO DÉCIMO PRIMEIRO

O não pagamento da multa aplicada importará na tomada de medidas judiciais cabíveis e poderá ensejar a aplicação de suspensão do direito de participar de licitação e impedimento de contratar com a **CDRJ**, por até 2 (dois) anos.

PARÁGRAFO DÉCIMO SEGUNDO

O pagamento das penalidades não é compensatório, admitindo, por conseguinte, o ressarcimento por perdas e danos.

CLÁUSULA DÉCIMA SEXTA – DA INEXECUÇÃO E RESCISÃO DO CONTRATO

Observando o que dispõe a Lei nº 13.303/2016 e o Instrumento Normativo de Licitações e Contratos da **CDRJ** (IN.GECOMP.06.001 – Regulamento de Licitações e Contratos), o presente Contrato poderá ser rescindido, nas seguintes hipóteses:

I – Por ato unilateral e escrito de qualquer das partes, quando da ocorrência dos seguintes casos:

- a) O descumprimento de obrigações contratuais;
- b) A alteração da pessoa mediante:
 - A subcontratação do seu objeto, a cessão ou transferência, total ou parcial, a quem não atenda às condições de habilitação e sem a prévia autorização da **CDRJ**, observado o presente Contrato;
 - A fusão, cisão, incorporação, ou associação da **CESSIONÁRIA** com outrem, não admitidas no instrumento contratual e sem prévia autorização da **CDRJ**.
- c) O desatendimento das determinações regulares do Gestor ou do Fiscal;
- d) O cometimento reiterado de faltas na execução contratual;
- e) A dissolução da sociedade ou o falecimento da pessoa da **CESSIONÁRIA**;
- f) A decretação de falência ou a insolvência civil da **CESSIONÁRIA**;
- g) A alteração social ou a modificação da finalidade ou da estrutura da **CESSIONÁRIA**, desde que prejudique a execução deste Contrato;
- h) Razões de interesse da **CDRJ**, de alta relevância e amplo conhecimento, justificadas e exaradas no Processo;
- i) A ocorrência de caso fortuito, força maior ou fato do príncipe, regularmente comprovada, impeditiva da execução contratual;
- j) O descumprimento da proibição de trabalho noturno, perigoso ou insalubre a menores de 18 (dezoito) anos e de qualquer trabalho a menores de 16 (dezesseis) anos, salvo na condição de aprendiz, a partir de 14 (quatorze) anos;
- k) O perecimento do objeto contratual, tornando impossível o prosseguimento da execução da avença;
- l) Ter frustrado ou fraudado, mediante ajuste, combinação ou qualquer outro expediente, o caráter competitivo de procedimento licitatório público; ter impedido, perturbado ou fraudado a realização de qualquer ato de procedimento licitatório público; ter afastado ou procurado afastar licitante, por meio de fraude ou oferecimento de vantagem de qualquer tipo; ter fraudado licitação pública ou Contrato dela decorrente; ter criado, de modo fraudulento ou irregular, pessoa jurídica para participar de licitação pública ou celebrar Contrato administrativo; ter obtido vantagem ou benefício indevido, de modo fraudulento, de modificações ou prorrogações de Contratos celebrados com a **CDRJ**, sem autorização em lei, no ato convocatório da licitação pública ou nos

respectivos instrumentos contratuais; ter manipulado ou fraudado o equilíbrio econômico-financeiro dos Contratos celebrados com a **CDRJ**; ter dificultado atividade de investigação ou fiscalização de órgãos, entidades ou agentes públicos, ou ter intervindo em sua atuação, inclusive no âmbito das agências reguladoras e dos órgãos de fiscalização.

II – Amigável, por acordo entre as partes, reduzida a termo no processo e desde que haja conveniência para a **CDRJ**; e

III – Judicial, nos termos da legislação.

PARÁGRAFO PRIMEIRO

A rescisão por ato unilateral a que se refere o inciso I desta Cláusula, deverá ser precedida de comunicação escrita e fundamentada da parte interessada e ser enviada à outra parte com antecedência mínima de 30 (trinta) dias.

PARÁGRAFO SEGUNDO

Na hipótese de imprescindibilidade da execução contratual para a continuidade de serviços públicos essenciais, o prazo será de 90 (noventa) dias.

PARÁGRAFO TERCEIRO

Quando a rescisão ocorrer sem que haja culpa da outra parte, será esta ressarcida dos prejuízos que houver sofrido, regularmente comprovados, e no caso da **CESSIONÁRIA** terá esta ainda direito a:

- a) Devolução da garantia;
- b) Pagamentos devidos pela execução contratual até a data da rescisão;
- c) Pagamento do custo da desmobilização.

PARÁGRAFO QUARTO

A rescisão por ato unilateral da **CDRJ** acarreta as seguintes consequências, sem prejuízo das sanções previstas na legislação:

- a) Assunção imediata do objeto contratado, pela **CDRJ**, no estado e local em que se encontrar;
- b) Execução da garantia contratual, para ressarcimento pelos eventuais prejuízos sofridos pela **CDRJ**;
- c) Na hipótese de insuficiência da garantia contratual, a retenção dos créditos decorrentes do instrumento contratual até o limite dos prejuízos causados à **CDRJ**.

PARÁGRAFO QUINTO

O instrumento contratual poderá ser rescindido pela **CDRJ** nos casos em que a **CESSIONÁRIA** estiver envolvida em casos de corrupção ou sobre os quais haja forte suspeita de envolvimento, condicionada à prévia manifestação fundamentada da Diretoria da área requisitante da **CDRJ**.

CLÁUSULA DÉCIMA SÉTIMA – DA EXTINÇÃO DA CESSÃO DE USO

A presente cessão de uso extingue-se-á, de pleno direito, nos seguintes casos:

- a) Havendo a dissolução ou extinção da **CESSIONÁRIA**;
- b) Alteração das atividades da **CESSIONÁRIA** de forma a modificar o objeto da cessão de uso;
- c) Descumprimento pela **CESSIONÁRIA** de quaisquer das obrigações ou encargos constantes deste Contrato;
- d) Término do prazo contratual ou de suas prorrogações;
- e) Descumprimento das obrigações fixadas neste instrumento.

CLÁUSULA DÉCIMA OITAVA – DA INTERVENÇÃO

A **CDRJ** poderá intervir na cessão, com o objetivo de assegurar a adequação na prestação da cessão de uso, bem como o fiel cumprimento das normas contratuais, regulamentares e legais pertinentes.

PARÁGRAFO PRIMEIRO

A intervenção far-se-á após esgotadas as demais medidas assecuratórias dos direitos da **CDRJ** e previstas neste instrumento contratual e, por ato próprio da **CDRJ**, que conterá a designação do interventor, o prazo da intervenção e os objetos e limites da medida.

PARÁGRAFO SEGUNDO

Declarada a intervenção, a **CDRJ** deverá, no prazo de 30 (trinta) dias, instaurar procedimento administrativo para comprovar as causas determinantes da medida e apurar responsabilidades, assegurado o direito de ampla defesa e contraditório.

PARÁGRAFO TERCEIRO

Se ficar comprovado que a intervenção não observou os pressupostos legais e regulamentares será declarada sua nulidade, devendo o serviço ser imediatamente devolvido a **CESSIONÁRIA**, sem prejuízo de seu direito à indenização.

PARÁGRAFO QUARTO

O procedimento administrativo a que se refere o Parágrafo Segundo deverá ser concluído no prazo de até 90 (noventa) dias, sob pena de considerar-se inválida a intervenção.

PARÁGRAFO QUINTO

Cessada a intervenção, se não for extinto a cessão, a administração do serviço será devolvida a **CESSIONÁRIA**, precedida da prestação de contas pelo interventor, que responderá pelos atos praticados durante a sua gestão.

CLÁUSULA DÉCIMA NONA – DA REMOÇÃO DE BENS

Extinta por qualquer razão a presente cessão de uso ou se for verificado o abandono pelo prazo de 30 (trinta) dias do imóvel pela **CESSIONÁRIA**, a **CDRJ** promoverá a imediata e compulsória remoção de quaisquer bens que permaneçam no referido imóvel, transferindo-os para qualquer local e eximindo-se de qualquer responsabilidade por eventuais danos que venham a sofrer esses bens, antes, durante ou após sua remoção, bem como da guarda dos mesmos.

CLÁUSULA VIGÉSIMA – DA SUBCESSÃO

É vedada a subcessão total do objeto deste Contrato.

CLÁUSULA VIGÉSIMA PRIMEIRA – DOS SEGUROS

A **CESSIONÁRIA** deverá assegurar a existência e manutenção em vigor das apólices de seguro para garantir uma efetiva cobertura dos riscos inerentes à **CESSIONÁRIA**.

PARÁGRAFO PRIMEIRO

Não será autorizado o início das operações sem que a **CESSIONÁRIA** apresente à **CDRJ** comprovação (via certificado de cobertura emitido pelas seguradoras ou cópia das apólices) de que os seguros previstos se encontram em vigor, nas modalidades indicadas nos itens I e II especificadas no Parágrafo Terceiro desta Cláusula.

PARÁGRAFO SEGUNDO

A **CDRJ** deverá ser indicada como beneficiária nas apólices de seguros referidas neste Contrato, devendo o cancelamento, a suspensão, a modificação ou a substituição de quaisquer apólices ser comunicada à **CDRJ**.

PARÁGRAFO TERCEIRO

A **CESSIONÁRIA** manterá em vigor os seguintes seguros:

- I. Danos Materiais: cobrindo a perda/destruição/danos materiais em bens que integram à cessão;
- II. De Responsabilidade Civil Geral: cobrindo a **CESSIONÁRIA**, **CDRJ** e perante terceiros – aos quais a **CESSIONÁRIA** efetivamente der causa e for sentenciada por acordo ou sentença judicial – pelos montantes que possam ser responsabilizadas a título de danos, indenizações e custas processuais e outros em relação à morte ou lesão de pessoas e bens, desde que resultantes do desenvolvimento das atividades da cessão do objeto deste Contrato.

PARÁGRAFO QUARTO

Os seguros devem ter seus valores atualizados, na forma da legislação aplicável, de modo a manter, em caráter permanente, a sua efetividade, o prazo e os percentuais de atualização não poderão ser inferiores ao prazo de atualização dos valores da cessão.

PARÁGRAFO QUINTO

A **CESSIONÁRIA** poderá alterar cobertura ou outras condições das apólices de seguro visando adequá-las às novas situações que ocorram durante o período de vigência deste Contrato, desde que sejam mantidas as garantias básicas nesta Cláusula.

PARÁGRAFO SEXTO

A não realização dos seguros previstos nesta Cláusula, ou a realização em valores insuficientes para a reposição dos bens que integram a cessão objeto deste Contrato, não exclui, atenua ou diminui a responsabilidade da **CESSIONÁRIA** pela integral reposição dos mesmos.

CLÁUSULA VIGÉSIMA SEGUNDA – DA ISENÇÃO DE RESPONSABILIDADE DA CDRJ

A **CDRJ** não será responsável por quaisquer compromissos ou obrigações assumidas pela **CESSIONÁRIA** com terceiros, ainda que vinculados ou decorrentes da presente cessão de uso do imóvel objeto deste Contrato. Da mesma forma, a **CDRJ** não será responsável, seja a que título for, por quaisquer danos ou indenizações a terceiros, em decorrência de atos da **CESSIONÁRIA**, de seus dependentes, empregados, subordinados, prepostos ou contratantes.

PARÁGRAFO ÚNICO

A **CDRJ** não será responsabilizada de qualquer forma no caso de denegação de licenciamento total ou parcial da atividade que a **CESSIONÁRIA** propõe a realizar no imóvel objeto deste Contrato.

CLÁUSULA VIGÉSIMA TERCEIRA – DA ALTERAÇÃO SUBJETIVA

É admissível a fusão, cisão ou incorporação da **CESSIONÁRIA** com/em outra pessoa jurídica, desde que sejam observados pela nova pessoa jurídica todos os requisitos de habilitação exigidos na licitação original, sejam mantidas as demais cláusulas e condições do Contrato, não haja prejuízo à execução do objeto pactuado e haja a anuência expressa da **CDRJ** à continuidade do Contrato.

CLÁUSULA VIGÉSIMA QUARTA – DO RECEBIMENTO DO OBJETO

A **CESSIONÁRIA** recebe, neste ato, o bem objeto deste instrumento, atestando que se encontra em perfeitas condições de uso e conservação, cabendo-lhe a partir da presente data, sua administração, guarda, limpeza, conservação e manutenção, a ele não podendo ser dada outra destinação sem o prévio e expresso pronunciamento da **CDRJ**.

PARÁGRAFO ÚNICO

Deverão ser observados pelas partes as demais disposições constantes sobre o tema no Instrumento Normativo de Licitações e Contratos da **CDRJ** (IN.GECOMP.06.001 – Regulamento de Licitações e Contratos).

CLÁUSULA VIGÉSIMA QUINTA – DAS INCIDÊNCIAS FISCAIS

Todos os tributos (impostos, taxas, contribuições fiscais ou parafiscais e quaisquer emolumentos) decorrentes direta ou indiretamente do presente Contrato ou de sua execução serão de exclusiva responsabilidade da parte obrigada ao pagamento dos mesmos, na forma definida pela legislação tributária, sem que lhe assista o direito a qualquer reembolso pela outra parte, seja a que título for.

CLÁUSULA VIGÉSIMA SEXTA – DA PUBLICAÇÃO

Este Contrato deverá ser publicado pela **CDRJ** na imprensa oficial, consoante o disposto no subitem 5.13.8. do Instrumento Normativo de Licitações e Contratos da **CDRJ** (IN.GECOMP.06.001 – Regulamento de Licitações e Contratos).

CLÁUSULA VIGÉSIMA SÉTIMA – DO SIGILO

À **CESSIONÁRIA** é vedado, sob as penas da lei, prestar informações a terceiros sobre a natureza ou o andamento dos trabalhos objeto deste Contrato, bem como divulgar através de qualquer meio de comunicação, dados e informes relativos à execução dos mesmos, à tecnologia adotada e à documentação técnica envolvida, salvo por expressa autorização escrita da **CDRJ**.

